(一) 號十七百四千七百六第 (日曜金) 日六十月二年五十和昭 THE CHOSUN ILBO. (THE KOREA DAILY NEWS.) SEOUL (版六第) (刊日)

朝鮮日報

刊朝 本紙朝夕刊十二面

社說 興行場取締에 關하여

一

緊張된生活을 할사록 그만큼 그反面에 있어서 慰安을欲求하미 人之常情이라할가 近來 京城市內에는 興行場卽 映畫常設館과 劇場數는 固定되어잇는데 觀衆은 相當한數로 增加되어 어느常設館이고 劇場이고 超滿員이되어 入場치못하는 觀衆이그야말도 長蛇陣을 이루는狀態이다。이機會를따서 各常設館 劇場에서는 定員이限定되어잇슴에不拘코 거의無制限으로 入場을시키어 場內는 階段이나 通路나 立錐의 餘地도업시 들어차서 衛生 風紀 保安上 여러가지 惡影響이만흐므로 京畿道警察部에서는 補助椅子使用을 禁止하여 場內의來往을自由롭게할것、階段이나 通路에 觀客이서거나 안지못하게 하고 萬一을念慮하여 非常口의 開放을 徹底히하라고 管內各警察署에 通牒하여 映畫館과 劇場取締를 今後一層 嚴重히하기로 되엇다하니 참으로適宜한處置라 하겟다。

二

定員以上으로 人員을 入場시킬뿐만아니라 各映畫館은 晝夜로 超滿員의 盛況을이루는데도 滿足치안코 有料試寫會니 特別公開이니하는 口實을부치어 定額料金以上의 特別料金을 밧는것이 恒茶飯이다。그것도 그만한 充實한『프로』이면 모르지마는 말만特別公開이지 그『프로』가 貧弱하기짝이업서 一般觀衆을幸絡한다고하여도 過言이아닐境遇가 非一非再하다하니 監督當局은 이點도 充分 考慮하여 定額料金을 嚴守케하여야 할것이다。或者는 特別料金인時에 入場치안흐면 되지안느냐고할지도 알수업스나 이는 너머나 一般觀衆을 無視하는 論說로서 現在의狀態로는 京城아니 全朝鮮의 映畫『팬』은『프로』의好惡이나 映畫館의 選擇에만흔制限을 밧고잇슴을 認識함이必要하다。觀衆은 逐年히增加되는現狀이고보매 映畫館의 數가固定되며다가 觀衆이 增加되는限 觀衆은 結局 興行業者의『營利對象』以外의것이 아모것도될수 업슴을 當局者는 먼저考慮하여 不當한料金引上을 取締하여야 할것이다。

三

勿論 映畫館이고 劇場이고 그 모두가 興行業者의 營利機關이고보매 全然 그들의適當한 營利는 認定안흘수업다 그러나 그들은 當局에서 映畫館增設을잘 許可하지안하는方針을 取하고잇는關係上 間接的으로 保護를밧고잇는셈이된다 然則業者는 먼저觀衆에게 適當한奉仕를 하여야할것이며 當局은 徹底히監督하여 조곰이라도 觀衆을犧牲하며 不便을 주는일이 업도록 하여야할것이다 더욱이 映畫의 魅力은 偉大하여 大衆에게 미치는 影響이 至極히큰것이라 映畫는 現代人에게 업서서는안될娛樂이라고 볼수잇다 따라서 映畫館은 一種의 文化機關이며 社會敎育機關이라고 볼것으로 이러한見地에서 當局者는 더욱映畫과 劇場의取締를嚴重히하여야 할것이다。

外地의選擧制度實施 總體的으로時期尙早

拓相、朴春琴氏質問에答辯

衆議院豫算總會

【東京電話同盟】十五日衆議院豫算總會에서 朴春琴氏는 朝鮮、臺灣等外地에 選擧制度를 施行할 意思는 업는가하는質問에 對하여 小磯拓相은 時期尙早라는 뜻을明白히 하엿다 外地全般에 亘한 選擧權問題는 相當히 研究할 餘地가 잇다고 생각한다 何如間 選擧權問題는 徹底的으로 解決되지안흐면안될時代가 올것으로 豫期하고잇스나 아직 地方에 依하여서는 遲速이잇스리라고생각하는데 總體的으로는 尙早하지안흔가 생각되는 地方이만타고 생각한다

衆院豫總質疑終了

【東京電話同盟】十五日衆議院豫算總會는 午後一時四十分에 再開되엇는데

大本貫太郎氏(政中) 生産力擴充과低物價政策과의 矛盾을 如何히解決해갈려는가

藤原商相 兩者의施策은 極히苦心할點으로 그대로에 助成金이나補償金을 支出할로 必要하다 石炭가튼것도 이런方法으로 生産原價를 補助함이必要하다 一般生活必需品에關하여서는 適正價格決定時에 生産費에 若干의利潤을 加하여 生産을獎勵해가려한다

大本氏 生産擴充計畫遂行에는 資源의意見을 들으라

商相 生産擴充은 低物價政策과 調和시킴이 必要하다 低物價政策을堅持치안흐면 物價의前途는 자못寒心할바잇서 所信에向하여 邁進한다

大本氏 今番境遇엔 어느程度인 物價引上도 不得已하다고 생각되는데 如何

商相 低物價政策을 堅持함에도 不拘코 物價가얼마간 騰貴하여젓다 低物價와生産力擴充을 調和시키려면 아모리하여도모든것으로 低物價대로 固定시킴도 無理가잇슨즉 이는適正物價를 決定할境遇에 생각지 안흐면안될點인데 時局打開에는 아모리하더라도 低物價政策堅持가 必要하다고생각한다

大本氏 低物價對策을取하여 物資는모두 生産이 減退되엇다 商相이말하는 低物價政策이라는것은 무슨새로운 政策을意味하는것인가

商相 現狀으로보아 低物價政策을 堅持하려고한다 바다시從來와가치할지 或은 더좀 强度로할지는 臨機應變하게하려한다

大本氏 生絲市勢의 亂脈에 鑑하여 이騰貴에 斷乎한 處置를 講究할생각은업는가

商相 騰貴抑制手段을 講究하고잇다

大本氏 現在의 生絲適正價格如何

商相 內地絹織物公定價格의 內用價格一千六百五十圓을 基準으로 定하고잇다 今後이를 變動할 境遇에는 生産者의希望을 考慮

大本氏 商工省는 小賣商의 利潤에는 몹시말하나 事業者의 利潤에는 그다지 말하지안흔것은 矛盾된다

商相 實情을 調査考究하고잇다

大本氏 못가는것은 生産制限을 할 必要가잇다고생각한다 그리고足袋、洋襪、카라等 國民生活에 關係잇는 物資는 統制上 特別한 斟酌을함이如何

商相 考慮할 現狀이므로 對策을 講究하려다

最上政三氏(民政) 官吏減俸을復活시킬 意思는업는가

櫻內藏相 官吏의 減俸復活은 物價騰貴의 實情에비추어 考慮할것이나 會社職員給與令과의 關係上 減俸을 復活하더라도 事實上昇給이되지안토록하지안흐면안된다 時期를보아 復活시키련다

最上氏 家族手當의 程度範圍는 如何

厚相 關係各省間에서 事務上協議하는中으로 範圍程度는아직 決定되어 잇지안타

最上氏 민다나오州에 最近 猶太人이 渡滿하고 잇다고하는데 邦人의發展에 支障은업는가

外相 아직 猶太人의 渡滿者는 적으니가 念慮는업다

最上氏 滿洲移民은 計畫보다적어젓다고 생각되는데如何

拓相 事變關係로 多少 減少되엇스나 現在 移民은 開拓移民三萬二千、靑少年移民 三萬으로 現在計畫대로 나가면十六年末에는 大體計畫이 完成되리라고 생각한다

最上氏 關係運輸에 猶太人乘船禁止指示를 한것은 何故인가

松野遞相 海運統制令에依한 ...

荻洲部隊의各部隊에 名譽의感狀授與

【新京發同盟】지난노몬한事件에 半年이란 긴동안에걸치어 勇敢히 日軍을爲하여 鬼神도울할만한 武勳을세운 荻洲部隊의酒井、葉山、岡本各部隊、(長野部隊、森田、村田部隊、出射部隊)伊勢、草場、砲兵、工兵、各部隊(山口部隊)荻洲部隊輜重兵部隊、三島部隊、小林部隊、山縣部隊에 對하여 關東軍司令官으로부터 各各名譽의感狀을 授與하기로되어 二月十五日〇〇의荻洲部隊本部에서 感狀授與式을 擧行하엿다

朴春琴氏(時局同志會) 半島의政治는 될수잇는대로 速히 日本化시키어 必要치안흔가 半島人自身도 日本化를 부치는이가 적지안흘것이다 朝鮮에서勅選議員을 더좀 만히내는것이 如何

拓相 朝鮮統治의根幹은 一視同仁의 御精神에 基하여 內鮮一體의 實을 擧하는데잇다 半島의問題는 日本精神을把握함이 必要하다 이點이라는 境地에서 ...

朴氏 中樞院의 方針에 對하여 ... [illegible]

朴氏 新義州에 對하여 ... [illegible]

朴氏 朝鮮米政策은 從來와같이 ... [illegible]

朴氏 朝鮮米를 內地로 가저오지 안는다는데 어떠한가

拓相 事務當局과 目下交涉中이다

朴氏 現在朝鮮米는 얼마나 內地에移入되엇는가

拓相 十四萬石 移入되엇다 그 代身外國米 十萬八千石은 이 未釜山에 移入되엇다

朴氏 朝鮮서 난사람을 勅選에 奏請하는 數를 늘리면 如何

米內首相 十分考慮하겟다

朴氏 朝鮮在住者에 選擧權을 줄수 업는가

小磯拓相 選擧權問題는 外地全般에 關한 問題로 ...

米穀問題로始終

昨日의衆院本會議

【東京電話同盟】十五日 衆議院本會議는 午後一時二十分 開會되엇는데 卽時日程에들어가서 一、昭和十二年法律第九十號中에 改正法律案(米穀의應急措置에 關한件)(政府提出)을 上程하여 島田農相으로부터 提案理由를 說明、質疑에들어가

村松久義氏(民政) 今議會에서政府의 答辯에나타난 米穀政策에關한對策은 다음가튼二點에잇다고생각한다

一、今年度의 米穀需給을推算한結果 持越米는 四百七十萬石 적어도 五百萬石을不下할것

二、配給機構가 國家管理의方向으로 進行되고잇는데 이를 어떠케確立하는가

이다 政府는모름직이 米穀政策의 全貌를明白히 할必要가 잇다 今日市場에 配給되지안는米가 相當히잇다 이點으로 보면 政府가말하는 持越米는 업는것과 同樣이아닌가 政府는 今年度內地의 消費量推算을 八千萬石으로도 하고잇스나 이推算의 基礎에 誤謬이업는가 그리고 需給推算의 確立으로부터 米穀의中央集權을 確立하여 生産의地에 偏在하는것을 防止하지안흐면안된다 政府는今年度에 四、五百萬石의 誤算이잇서도 아무念慮업다는 對策을樹立하지안흐면 안된다 그리고 籾米에對하여 政府는어떠한豫想을 가지고잇는가『早期米』對策을 深刻히생각하고잇는가에 五百萬石이라도 『早期米』에依하여 각지안흐면 큰일이 날것인데 어떠케생각하는가 當局은 退藏防止를爲하여 集荷에잇서서 分的인 傳票制와 配給圓滑케할部의 傳票制를實施할생각은 업는가 政府는마땅히 封建的傾向을 是正하여 全國民을協力시킬 米穀對策을 樹立치안흐면안된다

島田農相 節米或은 外米輸入에 依하여 內外地米를 合하여 相當한持越米를 獲得할수잇다고觀測하고잇다 그러나 樂觀은하고잇지안타 卽政府로서는 法律을改正하여 適正한處置를取할수잇는方途를 開拓하려고하고잇다 政府가 政府米를가지고 잇다 市場價值가잇는 持越量을 確保할생각이다 米穀의 中央集權確立에 對하여는 相當히深刻히생각하고잇다

加藤知正氏(政統) 統計的으로보면 今年度는 凶作年에 該當하는데 政府는 이對策을樹立하지안흐면 안된다 그러기爲하여서는

一、多收穫品種의獎勵 降雪地帶等早期植付奬勵等

二、肥料配給의圓滑을 圖謀할것

三、農村指導員의 優遇及그活用을圖謀할것

四、代用食의增産獎勵

吉田農相 工場地帶等과가튼 特殊地帶의配給은 現在는 現品給與共同炊爨等을 實施하고잇는데 다시効果잇는 方法을研究하겟다

世耕弘一氏(政友) 本法의改正으로 米價를 下値一割이라는것을 最高價格下値一割이라는것을 傳票制로 하려고하는가 政府는 籾米 三分之二로 一千萬石을買上하여 政府手持米로 한다 외移出米에 一億一千萬圓을내기 하였는데 食糧增産에는 왜 積極的으로 獎勵費을 내지안는가 饑饉救濟로 社會政策에 對하여 北支開發、中支振興兩會社의 徹底的活動을希望한다 滿洲에 靑少年을 移住시키는것은 內地의 勞力不足狀態에 비추어 矛盾된다 米穀買入及賣渡에對하여 時價의 基準을어떠케 하고잇스나 時價의 基準을 規定하고잇스나

米는 國民의時局認識에依하여 實效를거두려고생각한다『早期米』의增産은 豫算을세워서 獎勵方法을 講究할생각이다 傳票制는 將來研究하겟다

吉田農相 ... [illegible]

須永好氏(社大) 肥料家畜飼料에對하여는 가장 敏活히 配給하도록 政府는 考慮하지안흐면 안된다 肥料가 不足한 境遇는外國硫安에 기다릴準備가잇는가 그리고準備가잇스면 硫安과의 價格差를 政府는補償할意思가 잇는가 그리고自給肥料增産對策에 對하여도政府의 所見을 못고십다 農村의 勞力不足에 言及하여 十五米穀年度의 需給計畫에 對하여 農相의 見解는 너무 樂觀한다고 非難한後 臺灣第一期作의 增産計畫五十萬石은 僅少하므로百萬石으로 增加하여야한다 그리고 農村의 基本對策은 米價의 適正價格設定을 前提로하고

一、農産物生産費低下의 諸方策을 講究치안흐면 意味가업다라고 論하여 生産資材의配給의 圓滑의 實狀을 非難한다음 闇取引의 大多數는 農民의 生活을 紊亂시키고 엇다는點을 指摘한後 河川敷地 道路敷地等 空閒地를 農民에게 貸附하여서는如何 그리고 政府는 土地制度를 改正할意思는 업는가 적어도 耕地分擔經營의 適正化를 圖謀하지안흐면 안된다 라고 생각한다 有機質肥料에 對하여도 二個月 十萬噸의配給을 할確信이 엇다 耕地問題는 耕地委員會의 機構를活用하여 慎重考慮하련다

島田農相 政府의意圖하는 肥料의 配定數量에는 念慮업스리다

以上으로 質疑를終了하고 卄人名의 委員에 附託한後 午後九時卅分 政府의 要求에 依하여 秘密會에들어가新政權支援에 關한 政府의 說明을 聽取하고 五時十分 散會하엿다

小磯拓相 選擧權問題는 外地全般에 ... [illegible]

五、桑園의減少防止

六、昨年度의 早期米生産地에 對하여는 充分努力하고잇다 早米價引上前에 供出시킨損失의 國家補償

島田農相 旱害地其他의 對策에 對하여는 充分努力하고잇다 早期米의供出에依한 損失補償은 하지안흐나 國家가 直接으로는 저바리지안는 農民의信頼를 渡成하는것이라게 되지안는다 그대로하고 公定價格만을强制하여도 그는結局秘密市勢를實現할것이다

島田農相 現在實施하고잇는 政府米의 買上方法은 米穀統制法에 依하여 하고잇다 消費에 對하여는 經驗에 비추어 生産高에 對한 獎勵는 適當하지안흠으로 中止하고 農村에 對한 獎勵方法을 講究할생각이다 今日政府米의 買上는 時價가 아니면 살수업스므로 下値一割을 時價로改正한것이다 時價라는것은 勿論 ...

"米穀應急措置法" 改正案提案說明要旨

【東京電話同盟】十五日衆議院本會議의 米穀應急措置에關한法律中改正案의說明을한 農相의提案理由說明要旨는 左와如하다

支那事變의進展에따라 戰時經濟의運營上 食糧供給의確保를圖謀함이 肝要함에鑑하여 政府는 內外地에亘하여 米穀其他食料農産物의生産에 될수잇는限의施設을 講究하고 生産者方面에잇서서도 어에對應하여 種種不利한條件을 克服하고 極力生産增加에 努力하엿스나 昨年의米作은 內地西部地方에 相當히 廣範圍한旱害가잇섯슴에도不拘하고 其他地方의作況이 良好하엿기때문에全體로서는 多幸히 計畫以上의 增收量보게된것이다 그러나 朝鮮은中部地方에 未曾有한旱魃로 減少量보은結果 內外地量通하여 米穀需給關係가 相當히窮塞하여저서 政府는酒造米制限、米穀의搗精制度의低下等消費節約의方策을 講究하는同時에 外米의輸入을 圖하여 鮮意供給의確保에 努力하엿는데 上述한바와가치 朝鮮米不足의結果 內地移入數量이 大端히 減少되엇다 旱害도 因하여西部地方의 米穀의 需給狀況에 相當한 變化를 招來케된것과 이外에 戰時體制下에 잇서서 諸般의 經濟事情의 影響에依하여 米穀의 配給은 容易하지안는 實狀이므로 政府는 이實狀에卽應하여 政府側에서 必要量의 米穀買入을하기로하고 政府所有米의充實을 圖謀하는同時에 必要에 應하여 이것을必要方面에 賣渡하는方法에依하여 國內全體의配給을 圓滑케함이 極히緊要하다고생각한다 또現下의食糧需給實狀에 鑑하여 米穀配給을 調節하기에는 偏在된 米穀뿐만아니라 이와密接한關係에잇는 麥類其他穀物에 對하여도 考慮할必要가잇는 故로 政府는 米穀配給調整에 必要한範圍內에서 麥及穀粉의買入과 賣渡를할수잇는길을開拓할必要가잇다 政府는 먼저米穀應急措置에關한法律을 改正하고 軍用米供給과 政府所有米의 充實에關하여 必要한 規定을 設定하엿는데 그後의 米穀事情의 變化에 依하여 政府所有米의充實에 關한 規定은 거의이것을 適用할수업는 狀態에 잇섯스므로 政府는 此際에 適當한 改正을 加하여 政府所有米의 充實을 期할수잇는 方法을 講究하는外에 現下米穀事情에 適應한 米穀配給上必要한 措置를 取할수잇도록 改正하엿다 卽政府는 米穀의配給上에 必要한 境遇에 米穀과 米穀以外의 穀物及穀粉의 買入과 賣渡를 할수잇게하고 또此等買入과 賣渡에關한 需給調節特別會計에 屬하게하여 一切의 歲入歲出을 米穀需給調節特別會計에 屬하게하여 右目的達成에 遺憾이 업기를 期하려하는것이다

(寫眞은島田農相)

衆議院各派交涉會

【東京電話同盟】衆議院各派交涉會는 十五日午後六時부터 院內日本會議秘密會에서 開會되엇는데 同議長應接室에서 米內首相이 支那事變處理에關한 諸問題에關한說明에 對하여 質問을行할것인가아닌가에關하여 協議한結果 本會議에서는 質問을 하지안키로決定하고 同十分散會하엿다

裝蹄師法案等 三法案可決

【東京電話同盟】

一、裝蹄師法案

一、昭和九年法律第四十五號中改正法律案(貿易調整、通商擁護에關한件)

一、大正十一年法律第五十二號中改正法律案(統計資料及實地調査에關한件)

三件은 모두十五日 貴族院特別委員會에서 可決되엇다

皇后陛下御歌를 箏曲레코드로謹製

【東京電話同盟】事變下軍人援護에 기프옵신 御心을 내리옵시는 皇后陛下께옵서는 惶恐하옵게도 軍人家族遺族을 御軫念하사

なくさめむ ことの葉もかな たゝかひのにはを しのびてすくすやからを

(昭和十二年十一月三十日)

やすらかに ねむれとぞおもふ 君のためいのちさゝけし

(昭和十二年九月二十日)

ますらをのとも いたてになやむ ますらをの身を あめつちの神も もりませいたつきに

(昭和十三年十月三日)

그리고 戰死者를 御軫念하사 라는고마옵신 御歌를 御詠하사 出征將兵遺族家族 傷痍軍人을 爲하여 全國民은 모두 그御仁慈에 恐懼感激、皇軍將兵은 또한感泣하엿는데 軍事保護院에서는 陸軍東京音樂學校敎授 宮城道雄氏에게 御歌의 作曲을 委囑하여 樂譜를 謹製하여 宮城道雄氏伴奏 四家文子女史吹込의 箏曲레코드를 奉始하와 去十日 天皇陛下를 奉始하와 皇后、皇太后兩陛下及 各宮家에 獻上하엿던바 御嘉納하옵서스므로 다시御歌의 惶恐하옵신 御軫念을 널리 靑少年에서 奉體시키기爲하여 樂譜를 全國男女中等學校、靑年學校及 小學校約五萬校에對하여 配布 그리고 箏曲으로 作曲한 樂譜는 女子中等學校를爲始하여 箏曲匠等 民間箏曲關係者 約 一萬에게 配布、生徒、兒童에게 奉唱시키기로되어 十五日 軍事保護院援護局長及文部省普通學務、實業學務、社會敎育三局長의 連名으로 地方長官에게 通牒하엿다

皇太子殿下 神武寺山御登山

【逗子電話同盟】葉山御用邸에御滯在中이신 皇太子殿下께서는早春의 快晴한十五日逗子町神武寺山에行啓하사 奮기옵신時間을보내시엿다 이날 皇太子殿下께서는 午前十時 附屬邸御出門 各傳育官 御進育掛等을 거나리시고神武寺山에行次하사 登山口로부터 頂上까지 約八丁의山道를 徒步로 조곰도御疲勞하심이 업스시게 御登山、展望臺로부터 附近一帶의 春光을玩賞하시고 御機嫌麗하시게 午後零時二十二分 還啓하시엇다

重慶政府防空에狂奔

【上海十九日發同盟】重慶來電에 依하면 四川奧地一帶는 昨秋부터現在까지約半歲안 名物인冬霧이 繼續되어 密雲이 低迷하여 空襲의恐怖를 免하고잇섯스나陽春과함께冬霧期의 終了를目前에두고 日本空軍의 再次活潑한空襲을 두려워하여 重慶當局은目下防空施設에 狂奔하고잇다 卽重慶에는 現在八十萬人의 居住者中 二十五萬을 남기고 五十五萬에 卽刻强制退去를 命하고또 二十五萬元을 支出하여 郊外에 避難民收容所를施設하고잇는外에市內百個所에 防空壕를 施設目下既히 工事中인데 이를 合하면重慶市內에는 大體二十五萬名을收容하기에 足한防空壕가 設置되게되엇다

皇軍、浙東方面에進出 破竹之勢로前進中

【上海十五日發同盟】中支軍當局 二月十五日午後四時發表 浙東方面某地에 待機中이던我軍〇〇及〇〇部隊는 昨十四日夜半突然行動을 開始하여 當面의敵陣을突破하고 破竹之勢로써 急進中으로 戰局은刻刻으로有利히 展開되어 將兵의士氣는 極히旺盛하다

對日禁輸問題와 米國의一般輿論

【紐育十四日發同盟】帝國議會에서의 日米通商關係에關한 諸言은 連日 主로 A・P・U・P、兩通信에 依하여 米國에도 詳細히 報道되어 이를 紙上에 揭載하여 日米通商條約失効後의『無條約時代』에잇서서의 日本의 對米動向을 暗示하는 有力한『바로메타』의하나라하여 重視하고잇는데이나 一般讀者의 印象은 一二히 말하면 日本의 對米態度는 條約失効後 日禁輸에 依하여 日本의 軍事的弱化되고 對支政策을 緩和하기로될것이라고 豫想될것이가 하엿다고 解釋될것이가 又는對米戰爭을 惹起할危險을 深化하다고하며 對日禁輸가 結局日本의 輿論은 右로도 左로도 容易히 變化할 可能性이 强하고 討議가 進行됨을따라 今日에 硏究討議로 되어잇지안한 變化에 依하면『對日禁輸의 意義와 影響에 關하여는 아직一般的으로 如何한가 非常한 壓迫을 一般討議가 보아도 對支戰爭에 可能性이 强한가 懸案이되는 때이기도 한데 이는 米國輿論은 極히 容易히 變化할수 잇을것이라한다

(寫眞은米內首相)

各道警務課長會議

總督府警務局에서는 十六日午前九時부터 總督府第二會議室에서各道警務課長 會議를開催하는데 協議事項은 第一日은 防護關係事項、第二日은 警務課關係事項으로서 特히經濟警察官配置法人與補充問題를 協議할터이다

賴母木東京市長重態

【東京電話同盟】去十一日虎ノ門內幸町胃腸病院에서 胃腸手術을받은 賴母木東京市長은 手術後의 經過가 良好치못하고 衰弱이 나지안흐며 食慾도 大端히減退되어 漸漸衰弱이 더하여지고잇다 七十四歲老齡이므로 相當히 憂慮되는 重態이라한다

本社參觀

▲培材中學校 第五年生一二三八名(引率者 金炳濟氏)

市況(十五日) ◆生糸後場◆ 當限 一六一〇 先限 一六三〇

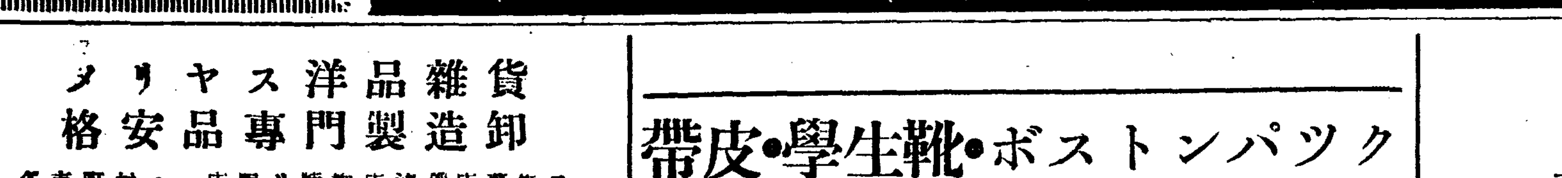

獨學으로 官界에 成功의 最捷徑

光輝의紀元二千六百年! 聖戰第三年의봄을마지하야 新大陸後國內의諸政은勿論 新大陸經營을爲하야 官界는有資格者를陸續採用한다。小學・中學・女學校等의卒業生諸君은 卽刻本會로와서資格을만들라

速成科로 今夏의 半島普文征服에

朝鮮總督府는每年 八月京城 大邱全州 平壤咸興 의五個所 에서普通 試驗施行 昨年은合 格者의八 割이本會 會員으로 十八歲의 女子도合 格卽時道 廳에採用 되다。諸君이이제 곳本會速成科에入會하여準備를開始하면今夏의同普文에悠悠合格한다。

新會員大募集

高文에도 合格

年年高文合格者도 내는本會는前年에 도小笠原敬之、木近治의 二君이司法科試驗에合格、名譽賞을得하다。

普通文官講義

此際 內容見本請求者에게 講義內容見本 文官受驗界 二點進呈

此際本新聞名記入見本請求者에게는 女子普文合格記、高文合格者의受驗記事等滿載한『文官受驗界』를進呈합니다。

東京市澁谷區明治神宮表參道(電話靑山六二四一番)

日本遞信大學法制學會

書道

能筆은成功의鍵

指導講師 吉田苞竹 高塚竹堂 松本芳翠 山野紅蘭 外諸先生

各手本 滿載雜誌 贈呈

受驗에도就職에도能筆인분은얼마나利로운지모릅니다 上掲의大家諸先生이各自筆手本의 함께指導講義하는것으로 現代書道一流의 大家諸先生이 自宅學習界의大評判이 되어온답니다。더욱目下各種 大特價分賣中。

東京市澁谷區穩田一ノ四 現代書道講習會 (電話靑山六四番・六五番)

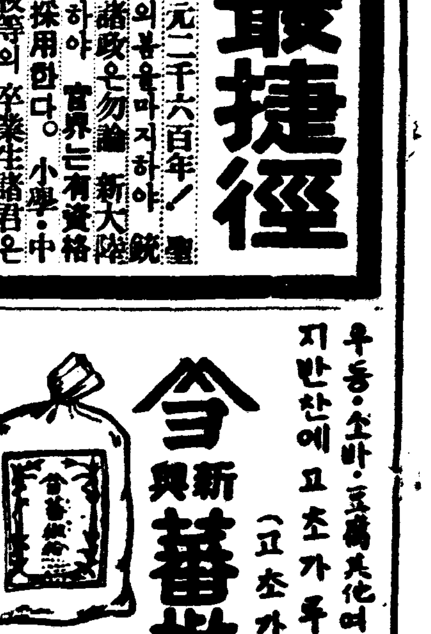

一番有名な! 一番優秀な! ハーモニカ 黑ハーモニカ 荒鷲号 ギター界ノ代表 シレネギター バイオリン 中井樂器店

袋物眼鏡 現金問屋 在庫品豊富 商報送呈 大阪市浪速區河原町一丁目 島田市商店 電話戎三九八二番 振替大阪六八六三五番

金ボタン製造卸 學生釦・團服釦・諸官衙・各會社ボタン 御照會下さい 大阪市東區谷町二丁目 合名會社中川釦商店 電話東五一一二三番

商品陳列用器具 アート刷寫眞判百數十入・カタログは 郵劵、或은 振替로 三十錢送金한분에限하야 發送함 部數에制限有하오니至急申込을요함 大阪市東區唐物町四丁目一 陳列用器具製作 小池商店 電話大船場一九五八〇 振替大阪二八九五〇

メリヤス洋品雜貨 格安品專門製造卸 各市町村ニ一店限リ特約店連鎖店募集ス 大阪市此花區上福島中三丁目八四番地 有路商店 切手三錢送レバ型錄案内書送呈

クツパンストボ・靴生學・皮帶 大量專門製造卸 大阪市浪速區河原町二 公印櫻山印 發賣元 大和屋商店 電話戎三九八六 (カタログ進呈)

高級ムビヤウ萬年筆新品インキ止安全裝置・定價三圓五十錢也特價宣傳中・特に貳圓(□引)・引換代金는全部送料를 要하오니 先金註文을 願합니다

實物大

前金을付送한분에게限하야送料無料・振替拂込은郵便局에서 請하면 說明書를 呈合니다

大阪市西區新町通二丁目 ムビヤウ萬年筆本舖 養老萬年堂 振替大阪一一二九〇四番

開發? 保勝? 十字路上의 靈峯金剛

期於히開發할바엔 차라리國營으로

한번헐면다시못볼景勝이다

【溫井里에서特派員】 나흘간이나연하여대금강산에 들어잇는 중석지대를 탐사하고 지난십일에는 온정리(溫井里) 만룡각(萬龍閣)에서 따로 관계자끼리 의견을 종합하는 협의회를 개최하엿다 공동조사단의 의견은 공개하지 안햇스나 금번의 공동조사를 수행하기까지에는 사변발생이래 허고싸힌 총독부진정서를 무더두엇다가 전번에 상정을 입히산 한의 따로는 개발허가를 촉진하게까지 만들엇고 지하자원을 증산하자는 절박한 정세의 지배를 받는것이다 그리하여 금강산의 보승주의 이념도 보하자는 관계자의 ... 해하지안는범위에서 개발하자는 큰줄거리의 방침은 확정되엿스나 어디까지든지 보승을 주창하는사회공익과 또는편 망시설을 정비하고 외인의 따명객을 유지하자는 ... 는 사업의 보호를 주장하는 ... 벌서와 임정과의 관계자들사이에 공동조사를 철저히하여 보 ... 에 개발한다하여도 이가 ... 관계당국에서 아무이의가업도록 주민의경제를 하자는것 이 금번에 조사한사명이다 이 룩사이에 조사한것을 종합하여 가지고 최후의 판단이 내릴것 이나 하여간 중석이 묻혀잇는 명승구역으로써 ... 부터 절승을 안전히 보존한다는것은 극히곤란한 사실이다.

당국에서는 여러가지조건을 붙여서 채굴을 허가하여준다는데 그조건을 보면 첫째로 파내인 자최를 묻을것 둘째는 갱구(坑口)와 건물기타 모든설비를 ... 할것 셋째 경관과 풍치를 ... 하지못할것 넷째 ... 고 노동자에 ... 할것 다섯째 경내에서 ... 한때수는 가리안지며 ...

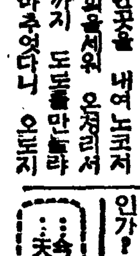

皇紀二千六百年記念

京城府十大事業成案

公園、保健館、府營住宅、區制度實施等

新年度豫算으로準備着手

금년은 황기이천육백년의 좋은기회이므로 경성부에서는 되도록 이만해를 뜻깊게보내고자 그동안 부 수뇌부를 중심으로 여러가지의 기념사업을 기안중이엇섯는데 이지음 여기대한 성안을 얻엇스므로 느저도 이달안에 정식으로 부 파창회의에 제출하고 신년도초부터 사업경부터 공사준비에착수하기로되엇다

계획중인 기념사업은 왜성대(倭城臺)에 기념공원을 만드는것을비롯해서 기념부민보건관(府民保健館)부민동원(府民展園) 기념체육공원(府民體育公園)、기념부민대공원(府民大公園)、기념부민전망대(府民展望臺)、기념부영주택(府營住宅)、기념도서관、수변공원(水邊公園)의 건설과 내지대도시의 선례에따라 부와정회와의 중간기관으로서 구제도(區制度)를 설정할것등전부열가지인데 모두가 이채잇고 획기적인 대사업만이다 여기대한경비는 되도록 일반부민의적성에 호소해볼작정이라하므로 부민의발분이 기대된다

記念事業計畫內容

이제 하나씩을 들어서 내용을 소개하면 다음과갓다

▲倭城臺記念公園 왜성대 예전총독관저를 중심하고 기념공원을 건설하는데총예산칠십만원이다 그중 종래에 잇던 물건을 이전하고 보상하는비용기타로 사십팔만원을 계상하고 잇고 공원설비비로 십칠만원、사무비로 오만원을 잡고잇다

▲記念保健館 평상시에는 부민의 보건에관한 적극적 지도기관이되고 일단 전쟁이라도 일어날경우에는 적극비행기의 공습이 잇더라도 동와사한 자를 전부 안전하게 수용치료할수잇도록 충분한 용의미테서 설계할터인데 용지매수비、건축비로 유십만원을잡고잇다

▲府民農園兼養護學校 부민의휴양과 위안을 겸하여서 도시생활에지친 경성부민으로하여금 흙과 환조화 친할기회를 주고자 교외 한적한곳에약 삼만평의 농장을 만들어 노코 진상전으로허약자에게 세를주는한편 여름철학교생도들이 한데모여서 농사짓기도 할수잇도록할 계획인데 여기필요한 경비는 오십만원을잡고잇다

▲體育公園 부지칠천평의 종합운동경기장을 만드는데 그국에다가 청소년운동장을 만들터인데 경기장부근에는 초목을심구어 공원처럼 꾸밀계획인데 특히 국민적대행사가 잇을때에 쓰도록한다 경비는 청육관의 규모여하에 달렷는데 대체로백만원예정이다

▲德壽宮記念公園 덕수궁의 하부(下附)를 이와려(李王職)...

▲府民展望臺 남산(南山)꼭대기에다가 장안전부여울전망할수잇는 대전망대를건설한다

▲記念府營住宅 남산밑에 부청원의주택과 공개(公開)아파-트를 짓는다

▲區制度設置 시제(市制)제팔십이조를 적용하여 명고옥시(名古屋市) 신호시(神戶市)등 내지도시를 본바더서정(町) 구역우에 서는 몃개의 사무처리구(事務處理區)를 새로두어사무의간편을 도모한다

▲記念水邊公園 제일약(藥)과 제이안의 두가지가잇는데 제일안은 현재의 철도공원뒤로부터 한강(漢江)둑을따라고 내려가면서 약십만평을 매립(埋立)하여 오만평은 주택지로 분할불하(拂下)하고 여기서 어든돈으로 남은오만평에다가 수영장 야구운동장 녹지(綠地)광장등을 설치하는데 녹지는 임간학교(林間學校)에 쓰고 광장은 대집합장 운동경기장으로 이용한다 그리고 제이안은 한강중도(中島)하류에 약일만평을 매립하여 거기다가 제일안내용과 가튼시설을한다

▲記念圖書館 현재의충독부도서관을 부립도서관이름만이 도서관이고 실상은 시설이 부족하여 일반의 충분한 이용을 할수없는곳이므로 도서관다운도서관을 새로 하나를 증설하고 이것을 순수(純粹)한의미의 도서관으로 한다

彼此・電力의節約을

送電線復舊는아직三、四日後

신산업의 설화(雪禍)때문에 송전선에 여기저기 고장이생겨 경전(京電)에서는 전력제한을 하여오든중인데 이에대하여 경전당국은 다음과가치 일반에게전력절약을바라고잇다

송전회사에서는 복구공사에전력을다하고 잇습으로래 경전당국에서도 응원대를 파견하여 이를 돕고잇는데 회령발전과 금강산수력의 수전량(受電量)으로서는 현재의수요에 대하여 전력이부족한우에 서라의 저장량도적고 또 금년은 강우가 적어서 수력의 공급이 제한될 터이므로 우선 최근두기로부터 하여 우선 전력제한을 하기로 된곳에 대하여서 제한을 실시하엿다

이후에도 그대책에 대해서는 최선을다하겟스나 복구에는 한나흘가량걸릴터이므로 일반선용 동력등은 제한하지는 안흐나 서로전력을 절약해주기를 바란다

入院患者가發作

己妻刺殺코自刎

【咸興支社電話】 십오일 오전열시쯤 정평군정평면동천리(定平郡定平面東川里) 한재현(韓在弦)은 수일전부터 당지모병원에 혈압항진(血壓亢進)으로 입원가료중이엇는데 자기를 간호하고잇든 자기의부인 이칠성(李七星)을 예리한면도로 목을찔러 즉사케한다음 자기의목을 찔럿는데 생명은 ...

歌志內炭坑

또爆發、廿四名生埋

【札幌電話同盟】 가지내(歌志內) 북해도탄광기선주식회사 가지내탄광(歌志內炭坑)에서는 십사일오후영시사십오분경 제일갱내 구쌍 번갱도에 돌연가스폭발이 일어나 작업중이든 광부 이십사명이 생매되엇다 현장은 통로가 장애되어 구출작업은 극히 곤란하다고 한다

京城의電報

驚異的激增

작년십이월중에 경성부내 각 우편국소에서 취급한 전보는 일본과 조선의 전보를 합하여 ... 보지못하든 격증을 보엇는데 그 상세한 수자를 보이면 발신전보(言)이십사만 오천구백십오통 착신 이십사만 ... 이오 착신(着信) 이십사만칠 천 ... 만전보이며 수신 ... 이통이다 이를 작년 동기의 발신 ... 안하여도 ... 이다 ... 원인은 한해를 지내는 전보가 격증한것이 아니라 ... 대부분 ...

今年의至急開通電話

徹底한重點主義로

資材만許하면九千個呑開通

—京城・淸津等地의世界一高價電話解消對策—

소화십오년도의 지급개통전화 예산은 사십칠만원 (신천삼백개 이백삼십사호) 중계신신이 만사천 이백삼십사통 중계신전화의 신설 통신망을 비하면 신설이 이할 ...

車中에迷兒

삼일오후 경성역에 도착하는 제오열차가 경성역에 내렷을때 그 객차안에서 네살가량 되어보이는 사내아이가 엄마를 차즈며 울고잇는것을 발견하고 경 ...

官廳의出勤時間

"한時間닥아올리라"

民政黨提出、決議案議會上程

【東京電話同盟】 민정당의 계강호(桂岡虎) 등 수명의 대의사는 ... 관청의 출근시간을 한시간닥아올리자는 결의안을 제출하기로 결정하고 ... 고 신체제 ... 국민의 ...

죽은男便과아들代身

淨財獻納十回

行商老婦人의美擧

부내명치정(明治町)이정목 타로 팔기이천육백년기념사업에보태어 달라고 헌금하엿는데 ...

二月十六日(金曜日)(陰一月九日) 干支―己丑▲日出―午前七時三分▲日南中―午後零時四八分▲日入―午後六時一三分▲ 月齡―一〇時四九分▲月出―午前一一時二四分▲月入―午前〇時―午後一〇時一五分

府民武道大會要項

皇紀二千六百年奉祝

京城府와 府民體育協會는 ... 府民武道大會를 다음과가치 開催하엿다

一、日時及場所

(一) 劍道 二月二十五日午前九時 京城師範學校

(二) 銃劍術 同右午前九時半 同右

(三) 馬術 同右正午 新堂町乘馬俱樂部

(四) 弓道 同右午前十時 京城府民館

(五) 柔道 二月二十六日午後五時 京城府民館

二、實施種目及方法

(一) 劍道部

▲小學兒童 個人試合은 一校十名 團體試合은 一校五名 個人試合出場者中 五名을選出하여 團體試合을行함

▲中學校生徒 個人試合은 一校十五名 團體試合은 一校七名 個人試合出場者中 七名을選出하여 團體試合을行함

▲專門學校生徒 個人試合은 五名 團體試合은三名 個人試合出場者中 三名을選出하여 團體試合을行함

▲實業團體 個人試合은七名 團體試合은五名 個人試合出場者中五名을選出하여 團體試合을行함

▲地域團體 個人試合은十名 團體試合은七名 各警察署의管下를單位로함

注意 1、地域團體選手는 官廳現職者及實業團體出場者及學生等不能出

2、團體試合出場者는 段級의制限이無함 (但申込書에는段級을記入할것)

3、團體試合에는 補欠一名을認함

4、團體試合은 各部을點取에依함 「토나멘트」法으로함

5、申込期日 二月二十日 (嚴守)

6、場所 京城府社會課

(二) 銃劍術之部

一、參加者 帝國在鄕軍人會京城府聯合分會 同龍山聯合分會 同永登浦聯合分會 同鐵道聯合分會 右分會各分會로부터 選出하여 約百名이參加함

二、試合方法 十名一組로써 十組를編成함 各組의 第一位로써 優勝戰을行함

三、審判 第二十師團司令部에依賴하여 現役將校에게依囑함

(三) 馬術之部

一、參加者 京城乘馬俱樂部 總督府乘馬俱樂部 鐵道局局友會乘馬俱樂部 外一般府民

二、競技種目 障碍飛越競技

三、申込期日 二月二十日(嚴守)

四、申込場所 京城府新堂町京城乘馬俱樂部

1 參加者는 午前十一時까지 集合할것

2 馬匹은各自携行할것

3 詳細는申込場所에問議할것

(四) 弓道之部

一、參加者及種目

1 女子中學校生徒團體及個人演武

2 男子中等、高專大學生生徒團體及個人演武

3、一般團體及個人演武

二、方法

1、團體演武는 一團體에對하여 選士四名尺二的各二手式 學生生徒團體는 總通中數最大를優勝으로함 一般團體는 選을行하여 三團體를選出優勝戰을行함

2、個人演武는 各二數를選中數最大를 優勝으로함

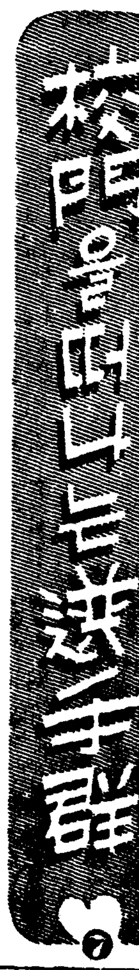

校門을떠나는選手群 ⑦

氷上의霸王・京保

卓球部의活躍도期待

中保各部의積極的補强策講究

京保篇 다음으로는 京城保育學校의運動部의 今春에 校門을 떠나가는 卒業生들을 紹介하려고한다。京城保育에는 運動部로써는 庭球部 氷上스케-트部 卓球部等의三部가잇는데 今春에 校門을 나스는 卒業生은 庭球部에二名 스케-트部에四名 卓球部에三名으로 全部九名인데 그들의卒業後의動向狀態는다음과 가다고한다

◇庭球部…同部는 昨年에 비로서 創設된部이니만치 歷史가짧고 傳統이업는까닭으로 그동안活躍치 못하엿다하나 現在의部員은 六名으로 昨年度에는 全朝鮮女子選手權大會等에出場하엿스나 同部의 歷史가입의 全朝鮮女子庭球大會 東亞日報社主催의 全朝鮮女子庭球大會 每日新報社主催의 鮮女子庭球大會等에 出戰하엿스나 別로 이러타할 戰績은 업섯다고한다。今春에 校門을 떠나는 卒業生은 主將이고 前衛의 李英嬉와 亦是前衛의安昌女等인데 現在一年生인 尹任의 實力과 技術의 中心이어各種大會에 出場하여 活躍을 기대하고 ...

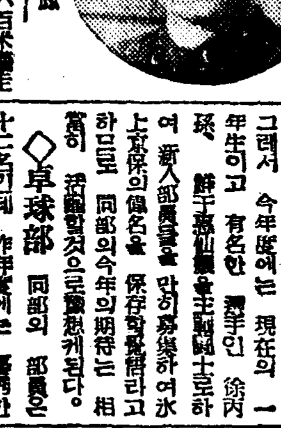

馬金鳳

入學시켜서 相當히練習을시켜對外的으로 進出하여보려고한다하므로 同部의期待는 크다고보인다

◇스케-트部…同部의部員은 十五名인데 昨年에는 本社主催의 第六回全朝鮮女子氷上大會에出場하여 一般競技의 各種目에 優勝을하엿고 千大百米競走에도 第一位를 獲得하여 京保의 氷上部의存在를 顯然히나타내게 되엿고 또朝鮮新聞社主催인 全朝鮮女子氷上選手權大會에 出場하여 昭、中、長距離等에서 優秀한記錄을 獲得하여 거이 全部의 種目에 優勝을하여 京保의 獨舞臺를 演出하엿다。今春에 校門을 떠나는 卒業生은 五百米와 千五百米에서 活躍하고 主將이든 金光琰 選手를비롯하여 千五百米의 金順實 三千米의 金鳳鳳 五百米의 朴貞姬選手等의 四名이어서 今年에는 同部에잇서서 大打擊이라고한다。그래서 今年度에는 現在의 一年生이고 有名한 選手인 徐丙琰、鮮于惠仙選手를 主將으로하여 新入部員을 만히募集하여 氷上京保의 傳名을 保存할 計劃이라고 하므로 同部의 今年의 期待는 相當히 活躍할것으로 豫想케된다。

◇卓球部…同部의 部員은 十二名인데 昨年度에는 優秀한 技術을가지고잇섯음에도 不拘하고 朝鮮神宮、女子卓球의 兩大會에出戰하엿으나 選手들의 記錄勝利를 하지못하엿고 하고 名譽의 優勝旗를 놋치고 敗戰의 苦杯를

全順實

먹엇다고한다。이러나만치 同部의底力이얼마나 된다는것을 알수가잇슬것이다。今春에 校門을떠나는 卒業生은 主將인 李相媛選手를비롯하여 金賢植 黃賢秀選手의 三名이라고한다 同部의 前衛는 그리影響이업다고하며 더욱더우리가 練習을하여 今年度에도 前年度의 復讐戰으로 期待를 걸게하겠다하므로 同部의期待는 非常히 活躍하리라하고 今年度를 豫測케된다。

▲庭球部=李英嬉(前衛)、元山就職 安昌女(前衛)成興就職

▲스케-트部=金光琰(五百、千米)天津就職 金順實(五百、千米)京城就職 金鳳鳳(三千米)京城就職 朴貞姬(五百米)京城就職

▲卓球部=李相媛京城就職 金賢植 平壤就職 黃賢秀京城就職

中保篇 中央保育學校의 運動部의 今春에 校門을 떠나가는 卒業生을 紹介하면 다음과갓다。中保에는 運動部로서는 卓球部와 氷上部의 二部가잇는데 今春에 校門을 떠나는 사람은 卓球部에 四名 氷上部에 二名으로 全部六名인데 그들의 卒業後의 動向은 다음과갓다고한다。

◇卓球部…同部의 部員은 現在 十二名으로 每年六月에는 校內卓球大會를 開催하여 學生들의 技能을 向上시키고잇서 우수한 同大會의 結果로 技術이 優秀한사람을 뽑아서 卓球部에 加入하게하여 猛烈히 練習을하게한다고한다。昨年에는 女子籠球大會와 鮮滿女子選手權大會에 出戰하여 女子籠球의 團體式에도 第二位를 獲得하고 鮮滿女子選手權大會의 複式에도 第二位를 占하엿다。今春에 校門을 떠나는 卒業生은 主將인 馬金鳳嬡을 비롯하여 金順實 金昌珍 林永海等의 四名이다。

◇氷上部…同部의 部員은 五名으로 昨年에는 그다지 各大會에도 出戰치 안코 다만 氷上部員의自由대로마 씨엇지만 今年度부터서는 猛烈히 練習을하여서 大會마다 出戰하려고한다고 한다。每年一月中에 校內氷上大會를開催하여오는데 今年에는 實的으로나量的으로 充實을 企圖하여 相當한選手들이 輩出할機會를 만드리려고한다고한다。今春에 校門을 나가게되는 卒業生은 全順實과 朴順嬡의 二名이라고한다。그래서 今年度는 同部의 補强策으로써 各高女의 校外 今春의 優秀한卒業生을 網羅하여 大大的으로 活躍을 하려고 ...

▲卓球部=馬金鳳 成興決定 全 ...

▲氷上部 ...

女子部 公認陸上朝鮮記錄表 ③

種目	記錄	姓名	所屬	年月日	競技場	競技會名
五十米	6.7	玄金女	平壤女高普	7.10.16	京城	朝鮮神宮奉贊大會
六十米	8.0	佐佐木ホサエカ	一高女	10.10.19	〃	〃
百米	13.1	玄金女	平女高普	7.10.16	〃	〃
二百米	27.6	姜福信	〃	8.10.16	〃	全鮮女子オリムピック
四百米	1.08.6 / 1.08.7	池田良子 / 千葉愛子	一高女 / 沙里院高女	13.10.3 / 10.10.20	〃	全鮮女子オリムピック
八百米	3.10.2	李華子	大邱女高普	8.10.17	〃	〃
八十米障碍	14.2	鄭慶南	同德高女	14.10.17	〃	朝鮮神宮奉贊大會
二百米繼走	27.3	藤原・小西・齋藤・廣瀨	釜山高女	10.10.19	〃	全鮮女子オリムピック
		津島・岡田・佐佐木・田中・佐野	一高女	10.10.16	〃	〃
四百米繼走	1.52.2	姜・盧・李・玄	平山高普	7.10.16	〃	〃
八百米繼走	57.6	〃	〃	7.10.2	〃	〃
走幅跳	5米2	李鑛載	進明高女	9.10.17	〃	朝鮮神宮奉贊大會
走高跳	1.43	小林靜子	吉學	14.10.30	〃	明治神宮體育大會
三段跳	10.86	〃	京師	8.11.2	神宮	全日本選手權
砲丸投	9.37	木村ミサ子	貞洞俱	9.10.16	京城	朝鮮神宮奉贊大會
圓盤投	29.03	高原房	平壤高女	11.10.16	〃	〃
槍投	30.51	山邊キヌ子	京師	13.10.16	〃	〃
五種競技	10點9	李明姬	淑明高女	11.10.17 / 13.10.16	〃	〃

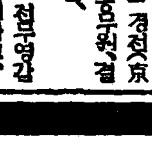

한시간에 십전바게안주는 경전(京電)의 자동차(自動車)이유를 …… 그동안 전부영감 그로양들이라고、그러고보니 만원전차의 이유는 부민들이 걸어다니기 싫은 인모양인가。

이러한 회사에 발로걸려 부민의 신세、

淋疾治療新學說 佛國기라드博士發表!

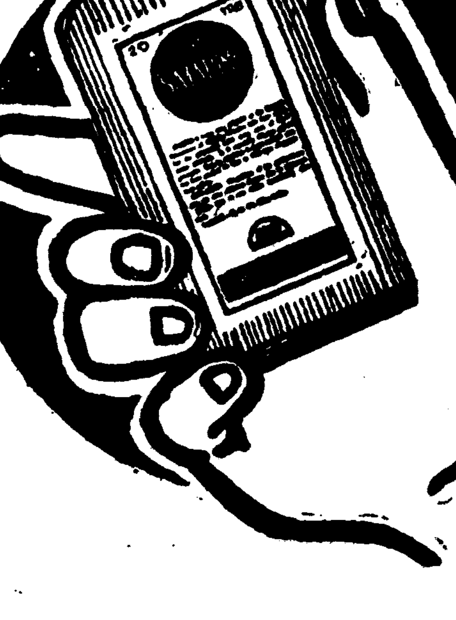

現代科學의偉力!

獨逸도막크博士(一九三八年度 노-벨醫化學賞授與者)가 創製한 治淋特効成分 ズルフオンアミド(サツタリム主成分)가 發見된以來淋疾其他 諸疾患에 特効하여 全世界治療醫學界에 一大變革을 惹起하엿다 그리하야 全世界科學者들은 競爭的으로 注意를集中하여 ズルフオンアミド劑療法에對하야 治療効果를多角的으로 研究하든中 佛國기라드博士는 드듸여 ズルフオンアミド와 フエニールアゾ―26―チアミノピリチン과結合한것을 服用하면 ズルフオンアミド만服用하는것보다 其治療的効果가 二倍나卓越하다고 實驗報告를發表하엿다

サツタリム의化學成分은 普通化學療法劑와相異하다

サツタリム化學成分은 4(4アミノベンツオールズルフオンアミド)ベンツオルズルフオンヂメチールアミド、ベータ-、フエニルアゾアルフア、アルフア・ヂアミノピリヂン』인대 全部드러잇슴을 普通말하는新化學療法劑보다 二倍나더잘듯는것이 立證되다

サツタリム의 治療率百%

サツタリム의治療率은기라ー드博士가 發表한 特殊成分이 드러잇기때문에 其治療率은 治淋劑中에 最高率이며 斯界最高權威醫學博士諸氏의 實驗報告에依하면 患者의攝生如何에 따라百%(百人中百人)의 完治者를낼수잇다고 發表하엿다

實驗推奬

醫學博士 佐藤 先生
〃 朴昌薰 先生
〃 鄭槿陽 先生
〃 李鎬松 先生
〃 石津 先生
滿洲國國立醫學院長 梁珍鴻 先生

治淋特効

サツタリム

殺打淋

【價格】 急性用 五日分 慢性用 十二日分 病院用 二十日分

京城府壽松町 總發賣元 新興製藥所 支店及出張所 北京・大阪・新京・哈爾濱

中部版

防疫陣을突破嘲弄 暴威부리는天然痘
富川郡에新患者三名

【仁川】각처를 엄습한 천연두는 의연 그치지안코 창궐성가튼 방역진을뚤고 환자는 자꾸생겨서 관계당국의 필사적 노력도무색케되엿다 인천서관내인 부천군내에도 한사람씩 천연두환자가 발생하여 인천서에서는 임시종두시행을 비롯하여 각방으로 예방을하엿스나 지난십삼일에는 부천군부내면송림리(富川郡富內面松林里) 삼백오십번지에사는 이언년(李彦年)(二七)이가 천연두에 걸린것이 판명되엇다 동서에서는 즉시 그집을 소독하고 환자는 격리를시키는 한편 그집 가족은 외출을 엄금하엿는데 지난십사일에는 그이웃집에 사는 박용산(朴龍山)(三)이 또 발병되엇스며 그 이웃집에사는 정귀석(丁貴錫)(二)도 발병된보고를 받은인천서에서는 이토(二瀨)서장이 직접경찰의사를 대동하고 현장에 출동하엿다 병의 근원은목하조사중에잇다 그리고 지난십오일에는 상인천역에다가 임시종두사무실을 차리고오르고 내리는여객을 일일히 조사하여 종두를 맛지안흔사람은 빼추지안코 종두를시행하고잇다

天然痘또發生
東大門市場에서도

원적을전라북도 전주에둔 안봉욱(安奉旭)(二九)은 지난여름서울에올라와 종로오정목 동남하숙(東南下宿)에투숙하면서 동대문시장에서 그날그날품파리로 지내오든중 지난이월여드렛날부터 병이낫스나 진찰비도 넉넉지못하므로무료치료권이라도 어더가지고진찰을 바더보려고 십오일 오전동대문경찰서에 차저갓든바 동서에서는 그사람의병색이 수상하므로 곳의사를불러 진찰한결과 진성천연두로 판명되엇다 그리하여 동서에서는 곳동대문시장내와 그가하숙하고잇던 하숙집을 일제히소독하는일방 환자는 곳순화의원에입원시켯다 이사람은 재작년시월에 정기종두를 마젓든터이라한다

梅洞小學校 女子部同窓會

시내매동공립심상소학교(梅洞公立尋常小學校)에서는 오는십팔일오후두시부터 그학교강당에서 여자동창회를 열기로된바 그날 회비이십전을 가지고 동창회원은 마니참석하여주기를 바란다고 한다

仁川府民의 健忘症
一年에千八百圓

【仁川】십오만인천부민은 모두 건망증에 걸렷는가? 지난일년중에 인천부내에서 흘린서 주인을 찾지못한돈의 건수가일백구십팔건에 그돈의 총액은일천팔백이십오원 구십일전이다 이돈은 인천경찰서 금고에가처서 주인을 기대리고 잇스나차저가는사람이 업서서해가밧구엿스나 한사람의 주인이업스므로 법규에의한보관기한이 지낫스므로인천서에서는 국고금으로써 넘기게되엇다

仁川府에屆出된 創氏者거우十名

【仁川】지난십일일부터 개시한 인천부호적계의 창씨절수사무는 지난십사일 오전열시 현재로 열여의거출을 보엿다 그중 부직원으로는 호적계주임 이상호(李相鎬)씨가 거출을하엿다 그외창씨설계의 인명은 다음과 갓다

朴米俊(荒木米俊) 朴星福(木村星福) 金相天(金相田天) 金泰奎(金田泰奎) 宋秀貞 (新城秀貞) 金主鳳(中島主鳳) 宋秉安(福本秉安) 安昌鉉(安田昌鉉) 李相鎬(宮本相鎬)

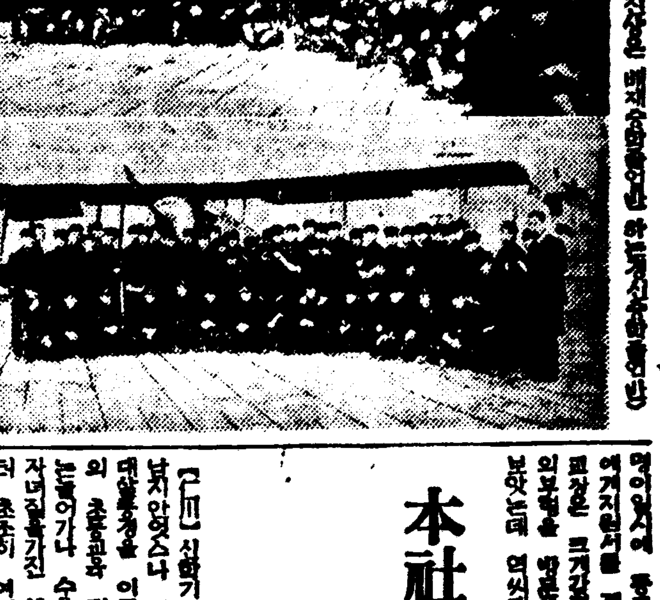

本社參觀 (사진상은 배재중학생의 본사참관 하는광경이요 [illegible])

志願兵四名志願

【楊口】반도일체에 팽창한 수자를보여주는 지원병 제삼기생 모집은 예상이상으로반히 조흔 성적을내고잇는데 강원도 인제 읍남(麟蹄邑南)심상소학교에서는 금번봄을 마지하자 교복을벗고 실사회 무대로활약할 졸업생사명이잇서에 중요장지서(重要)를 지에거지원서를 제출하엿다는데동 교장은 크게감격하여 전기내영의보험을 받게하여 의견출을이 보앗는데 여씨에다 반가운마음으로기뻐하며 추후불이되도록노력하여 달라는부탁을하엿고 대단히감격하엿스며 각당업은두로후러천교아동에게 설명하엿다는데 먼저당국도 일부감격중이며 일반인에게도 드립동이되어다고한다 지원자는 아래와같다

崔龍泰 鄭金山 黃在[illegible] [illegible]

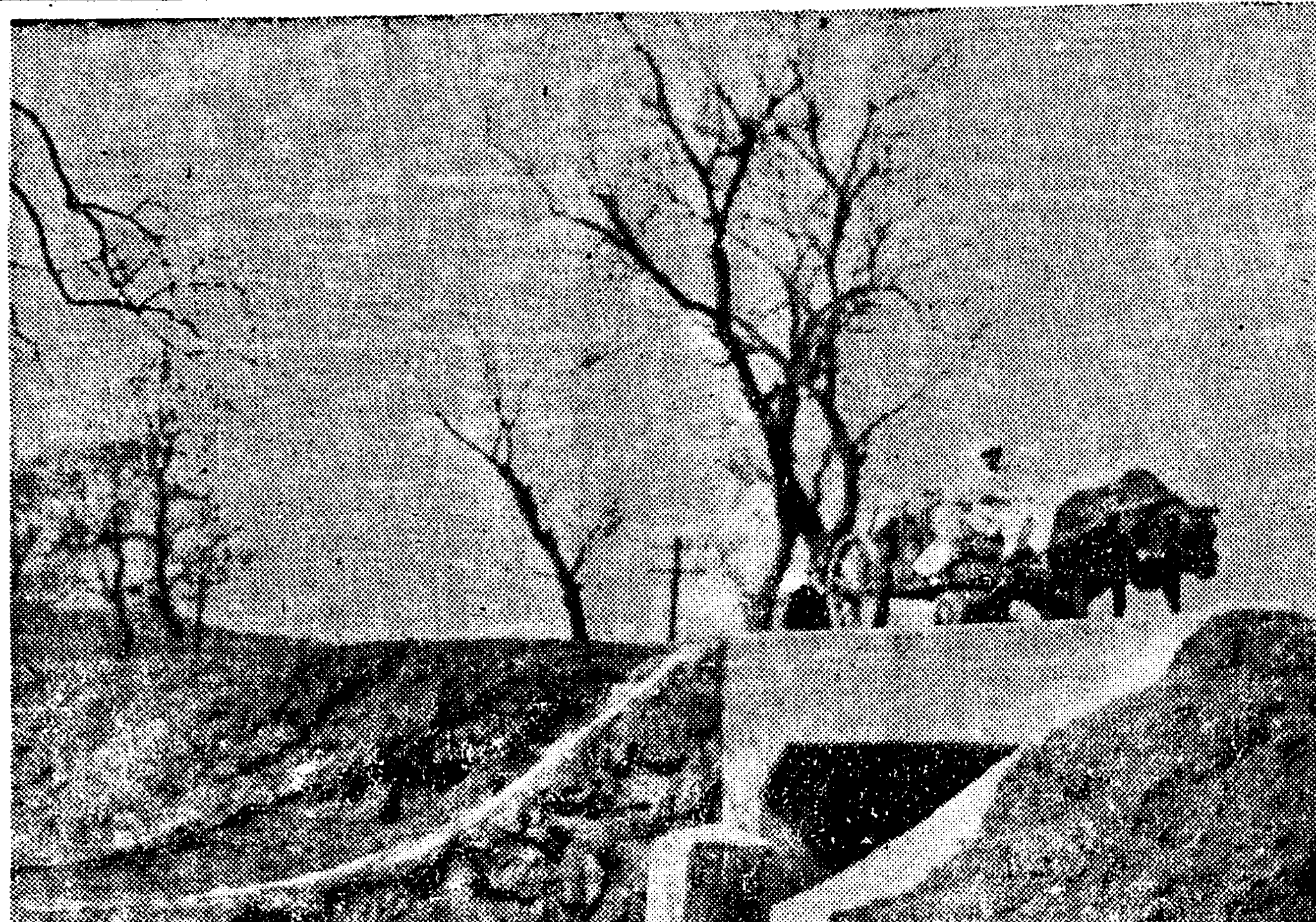

待春賦

解氷된仁川近海 重油업서汽船이不通
重油의配給을關係當局에陳情

【仁川】한동안결빙되어 인천을 기점으로 다니던 연안항로선은 지난삼십일부터 바다안에 침항케되엇스나 이제는배가바든 중유(重油)가업서서 부내의 각기선회사회조업에서는 배가 다니게되어도 기름이업서 다니지못할지경이다 그래서 새로운고민을하고잇다 이에 각해운업자는 체신국을 비롯하여 경기도에대하여 몃차레나 중유배급을하여달라고 진정서를바첫스나 아직도 회답을못바더 경기항로선은 배가 다니야될터임에도 불구하고 다니도리가업서서 당국에서 기름만 배급해주기를 초조히기대리고잇다

激增하는映畵"팬"
入場者十三萬名·料金도五萬餘圓
昨年中開城에서集計

【開城】바우가치 뻑뻑한 생활은 우리의 따듯한 꿈을찾는지 부드러운 생활면을 찾고저함이 현대도회인의 공통된 생활감정인지 개성에도 영화연극 "팬"들은 점점늘어만가고잇다 작년중 개성유일한 오락상설기관인 개성좌(開城座)에서 수용한 입장인원수는 십삼만육천사백팔십사명이며 이에대한 입장료총액은 오만이천이백삼십삼원이 천이다 이것을 전년에 비하면 인원으로는 이만사천삼백명이 늘엇스며 금액으로는 일만이천구백삼십사원삼십육전의 놀라운 증가를보엿다

安城에도大雪!
一時交通杜絶·電燈도故障

【安城】지난십이일밤부터 내리기시작한눈비는 십삼일밤까지게속하엿다 이로인하여 농작물의 몽이는물론이요 용수부족도해소되엇는데 그반면에 축사해자동차가 일시불통이되엇스며 십삼일밤에 전등도고장이 속출하여 안성시내는 일시암흑화되어 일반시민의 원성이마라

에부락하여 곳충금하리라하며모친의제사는 정성을다하여 길소하게지낸다한다

『九·一八價格』苦悶을緩和!
『例外取扱』을援用코저實情調査를管下에通牒
咸北低物價政策補强策

【咸北支社發】저물가정책(低物價政策)의"키·포인트"를 가지고잇는 구입필가격(九·一八價格)이 과연예기하던바와가튼 위력을 가저오지못한원인과 밋그영향은 고사하고라도 현재모든물가가 여전히 오르는 경향만은 숨길수업는사실이요 또 그만큼 상계에서나 소비층에서 거추에 방황하고잇는것도 사실이다 상인은 자기가주선한데따라 이익을 부처야하게되는것이 정측인데불구하고 상품의 생산지에서규정된 구입필가격과 소비지대의 그것이 꺼꾸로 되 생산지가격이 비싼데 소비지가격이 저렴하다는 현상이하나둘이아니다 그러므로 소비지의상인은 그곳시세 이상으로 상품을 사입(仕入)해가지고 팔어야하니 자연히 소비지의 구입필가격은 무시되게된다 이러케될 모르고는저물가정책도 경제경찰의 위력을발휘하는데 지장이적지안라 이가튼 실정을 알면서 취체하기에 고민하든 감독당국에서는 마침내 모순을 수정하지 안흘수업서 총제령시행규측제일조제일항제삼호의『그외에 부득이한 사정으로…』라는 조목을활용시켜 소위예외취급법이란것을응용하게 되엿다 한다 그리하여 급조치책으로실시하게되엇다한다 함북도에서는 상업부장의명의로 각부윤군수와 밋상공회의소에 대하여 이와가튼 취지를설명하고 그실정조사를 제시한통첩을 발송한바잇섯다 가부군과 상공회의소측에서도 라오는 실정보고를 모아가지고 선처할 중첩에는 바칠런데 다음과가튼 사항이표할되어잇다

(일) "부득이한경우"라할지라도 도매상인의 판매가격은 허가신청을 조선총독에 제출할것

(이) 개개의 수출주문(輸出注文)에 대한 게획적수출의경우의 포괄적허가의신청은 조선총독에 제출할것

(삼) 조선총독 또는도지사에신청하게되는때는 생산지 또는 사입지에서의 공정가격, 협정가격에비하여 신청하는업자의"구·입필가격"이 저위에잇다는것을 상세히 구체적으로 기재할것

(사) 종래의 예를보면 도매상이 소매상으로서 가격신청을 해가지고는 소매가격을 가지고 도매가격으로 날조사용하는 폐단이잇섯스므로 부당한행위가 업서야할것

(오) 소매업자의 판매가격의 허가는 총제령시행규측 제일조제일항제삼호에 해당하는것으로 간주할일

祭費를國防獻金
富川任星準氏熱誠

【富川】부천군부내면 신마분리(富川郡富內面新馬墳里) 임성준(任星準)씨는 지난십일 자기모친 소기제날 제사지낼돈 오십원을 국방헌금으로 인천경찰서

過剩女子五千名
出嫁難의開城處女들

【開城】만여호의 개성에는 현재 유마부천오백구십팔명의 인구가살고잇는데 그중여자는 삼만이천이백팔십사명이고 남자는삼만천이백십사명이다 이것을 본다면 여자편이 남자편에비해서 오천이백삼십삼명이나 더만타는것을 알수잇다 따라서 현재 개성의 가정내용을 살펴본다면 일부이처(一夫二妻)제인 첩들밥이만흐며 또는 장가를좋가보다 딸시집갈 곳처녀가만흔것인바 딸을가진 개성부모네들이 신랑깜을 끌느기에 남달니 힘든다할도 무리가아니라한다

006476

눈나리는 길거리에 버리여진게집애
生活難?不義의씨?

【仁川】생활난으로 버린아이이냐?불의의씨이냐?눈싸인길거리에 생후삼일박게안된 어린게집아이의 기아사건이 인천에또잇섯다=지난십삼일 오후일곱시경에 부내해안정(海岸町)이정목소 석천차(小石川次)씨의집 압길거리에 피덩이가튼 어린애를 강보에싸서 버린것을 천기 소천씨가발견하고 인천서에 계출하엿다 인천서에서는 모든점으로 추측하여보아도 생활란때문에버리것갓치는안코 불의의씨를 감당치못하여 길거리에 버린것이안인가하여 김숭(金)사법주임은 범인을 수사중이다

추어도봄은봄!
少婦의出家頻繁
仁川署에捜査願遝至

【仁川】봄눈이 녹기시작하자향 도인천에는 벌써부터 소부들의 출분이 시작된다 인천부화수정(花水町)이백육십칠번지에 사는 유순옥(劉順玉)의처 이정순(李貞順)은 지난 이십일일에무단히 집을나가서는 도라오지안으므로 그리고부내 화수정(花水町)이십 [illegible] 이번지사는 신씨(申氏)집에사는 [illegible] 저달라고 수사원을 제출하엿다 [illegible] 수사원을 제출하엿다 동서에서는 수색중에잇다

小作料統制
關係者協議會開催

【春川】농산물의가격통제정책인 소작료통제령도 구입필가격에못을박어 더욱더지는 못하게되엇은 일반의주지하는 사실이어니와 강원도에서는 취급판게자들에게 법령을 밝이게하고저 지난십사일오전 열두시부터 회의실에서 관계자협의회를 열엇다 각군의 권업계장과 담임속을소집한것인데 주의사항으로 법령운용에편한 취지설명과 통제령의 내용방면에관한사항 관계기관과 연락협조에관한 사항을 상세히 지시하엿다한다

襄陽에도大雪

【襄陽】양양지방은 겨울동안은 밧이심하여 대소맥이 동사되엇스며 각처에 식수가끈허서곤난이던중 지난십이일밤부터 눈이나리기시작하여 십사일밤까지 일척오촌이상의 근년에보기드문 대설이와서 눈은 비가섯긴눈게로 전선의피해가 막대하여 속초이북은 전신전화가 전연두절되고 강릉까지 겨우단선으로 전화를 통하며 도로는 아직까지제설이 되지안허서 양양강릉간 자동차는 운전불능으로 교통이두절되어 양양경찰서에서는 총동원으로 제설에 독려하고잇는중이다

地方人事

▲小野廣吉氏(始興郡守)十四日 新任人事次本社永登浦支局來訪

▲曾根嘉吉氏(平澤警察署長)新任人事次本社平澤支局來訪

▲本多三郎氏(平澤警察署警務主任)同上

三十戶貧農에게 白米五十斗配給
開豊郡閔區長의美擧

【開城】기한에 울고잇는동리사람들에게 온정을베푼 구장이잇다 개풍군 림한면 월암리(開豐郡臨漢面月岩里) 중련동(中蓮洞) 구장 민병선(閔丙善)씨는지난팔일 울려서당흉당하여 떡국한그릇끄려먹을 형편이못되는동리삼십여호 빈한한농민들에게백미오십말과 북어(北魚) 열다섯쾌(級)를 내여가지고 식구의대소를 가려서 한말이상두말씩적당히 동정분배해주엇다한다 따라서 구제를받는사람들은 모두 구세주와 가치씨의 온정에 감격햇스며 일반부락민들도 남다른씨의 인리애(隣里愛)에 칭송이놉다한다

六臺志願兵
五十五名應募

【[illegible]】함남신흥군대에서는기보한바와가치 당지주재소 수석 소방이엄(小方嚴一)씨와 전경영(全慶永)씨의불철주야의 노력의성과로지원병응모자오십오명에달햇스며 기중적격자 삼십구명이란 우수한성적을 나타냇스며 지원자전부가 일제히 머리를깍고시험일자만기다리고 잇다하며 이러한성과를 나타내리면에는 눈물겨운 전기양씨의 열열한애국의정성이잇서 매일파가치 적령자와 부형수백명식을 각구별로 공회당에 모히게하여 좌담회강연회등으로 지원병의추지 시국인식철저 등을 여서 결과라하겟스며 이번지원자중에는 두상의 형제도지원햇스며 강연회에 갈둥한 당지 김정약(金丁若)씨는 일금이십원을 국방헌금 햇스며 지원자중 이창국(李昌國)군도 금십원을 국방헌금햇스며 이로인하여 유대지방에는 군국열이 가장왕성 하게되어 여러가지미담도생겻다

生活改善을主題로 家庭婦人座談會
十七日、仁川府主催로開催

【仁川】인천부청에서는 오는십칠일 오후한시부터 인천공회당에서 가정부인을 총동원시켜전시경제정책의 강화를 하기위하여 생활개선을시키려고 가정부인좌담회를 열리라는바 금번에 열릴좌담회의제목은 다음과가치결정되엇다

一、節米、混食、代用食에對하여

二、物資의節約과廢品利用 代用品使用에對하여

三、生活改善과 銃後婦人의仕務

四、志願兵制度의普及

五、主婦와貯蓄

本社仁川支局後援인 童劇과舞踊의밤
時日迫頭로人氣沸騰

【仁川】신학기도 아프로 얼마남지안엇스나 매년신학기마다일대암흑상을 이르키는 인천부내의 초등교육 기관에는 지원자는늘어가나 수용력이 부족하여 자녀질를가진 부모들은 벌서부터 초조히 여기고잇다 이에인천부내 무산아동의 교육기관으로 공헌을 하고잇는 인천영신학원(永信學院)은 창립이래 수만흔 무산아동의 교육을 시켜왓스나 경영난이 대두하여 현재사백여명 아동을 가지고잇스나 교실이조버서 적지안흔곤난을 당하고잇다 그런데신학기의 입학생백여명을 밧게되면 길거리에서 갈길질수밧게 업스므로자화기전에는 교실하나를 증축하여야 입학생을 밧게되므로 그증축비를 마련하기위하여 기보한바와가치본사인천지국후원아래 오는십칠일오후일곱시부터 부내 산수정(山手町) 공회당에서 동극과무도의 발표회를하여서 그곳의 수입으로써 교실증축비에 충당하리라는바 일반의다수참가를바라는바이라한다

朝鮮特許代理局
京城府光化門通
電光二四七一番

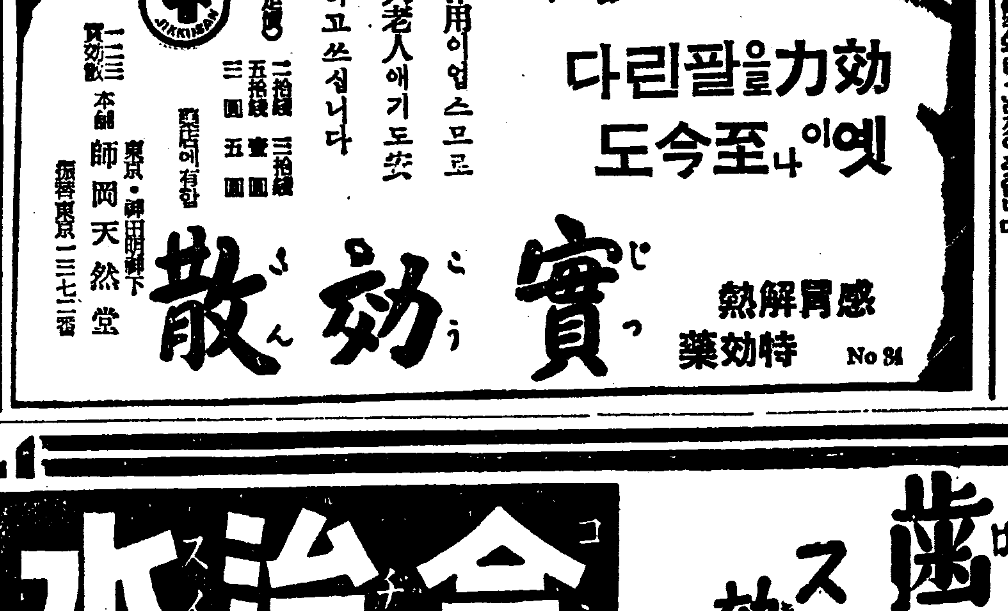

慢性「尿의病」과 性病의苦惱를救하는 "家庭自療法의公開" (病名症狀明記申込者에 療病本無代進呈)

寫眞機及材料
中古機械及レンズ 買賣交換
現像燒付引伸引受
京城鍾路四街
東亞寫眞材料商會
電話②七九八番
振替京城三五七七番

ナショナル乾電池

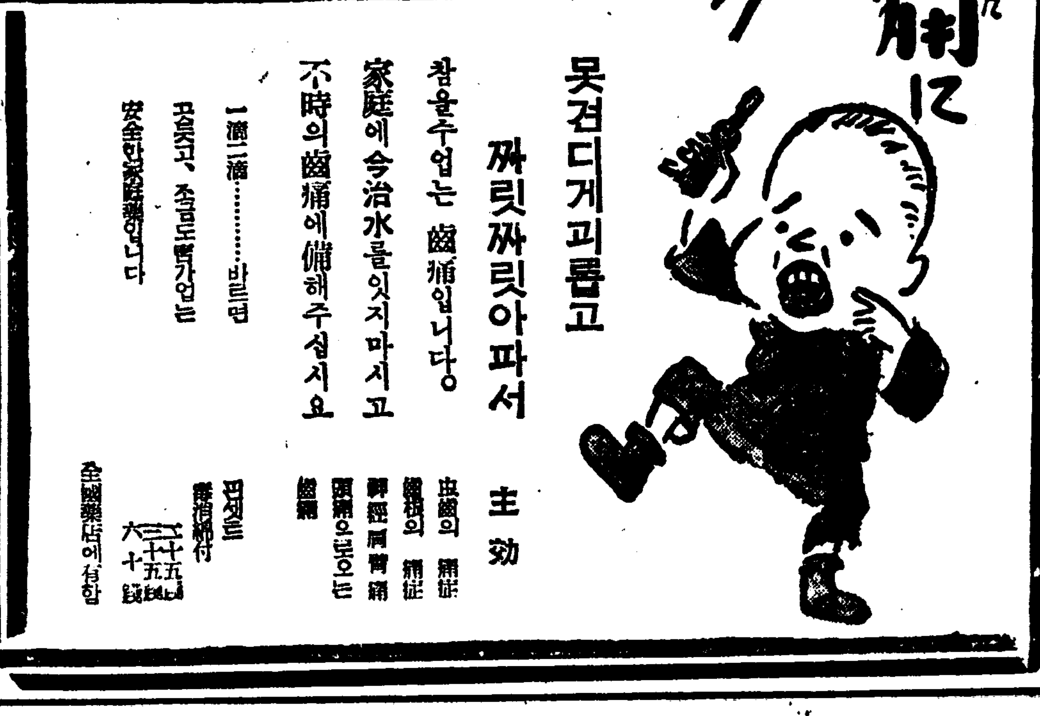

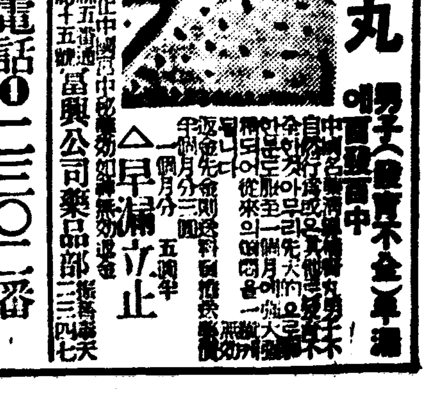

長篇小說

사랑의水族館 【149】

金南天 作
鄭玄雄 畵

봄온水族館에서(一)

이튼날 일찌기 일어나서 랑을하고 아침을 먹은뒤 경히는 송현도의 방을 차자갓다.

송현도는 지금 한창 식사를 하는 중이엇다.

『어서 오십시오。안녕히 주므섯지오? 벌써 아침진질 잡수신 뒤이군요? 허허허。이거 안됏는걸。오래간만에 온정을하구 피곤한 몸을 마음대루 타악 놓어 노핫드니 기어 새벽잠에 취하구 말엇죵. 허허허 참 저기 안즈십시요 저 박석을 깔드시구。그럼 전 먹던걸 마자 먹어야 겟습니다』

그리군 빈 밥통기를 하녀의 아프로 내밀면서

『한공기만 더!』

하고 번룩 번룩웃엇다.

이경히는 아무말도 하지 안코 그의 인사에는 가벼히 머리를 수그리엇고 그가 안젓라는 자리에 하녀가 깔아 주는 박석우에 잠잣코 무릅을 꿇코 안잣다 그는 아침 일어나서부

터 여태까지 올케에게도 아모개에게도 입을 떼서 말을 건느지 안흔것이다.

이윽고 송현도의 식사가 끄차낫다. 차를 마신뒤에

『실례햇습니다』

그리고는 경히에게 다시 한번 허리를 구평다.

『저어 과일이나 좀 가저와!』

상을 들고 나가는 하녀에겐그러케 타이르고

『오시지가 상당히 오래 되섯지오?』

이번에는 이경히의 얼굴을 처다본다.

경히는 그저

『네』

하고만 대답한다.

송현도는 새치해 안젓는 경히의 마음을 제깐으로 해석하면서 단배를 꺼내서 부쳣다.

『송선생 언제 가시겟서요?』

처음으로 경히가 말을걸엇다。

『나요? 나야 오늘 낫차루래두 가야지오, 한가하게 온천에 묵어 잇술 팔짜가 되어야죠.』

『그럼 전두 그차루가겟서요』

송현도는 반가워햇다。그러나무어리고 대답할까를 잠시 주저주저하다가

『그러시지오。가만, 차가 멧시던가?』

가방을 뒤직여서 기차시간표를 꺼내 보고

『이거 모두 천안가서 지체하개 생겻는걸。여기서 한시십분에 떠나는놈은 천안서 한시간남어질 기다렷야 하겟구네시 사십분에 떠나는놈은 한 삼사십분 지체하지만 그건 또 연락되는게 통급이아니니.....웬지 우리 자동차루 갈까요?』

『자동차 좋지 안하요!』

『하긴 그러키두 하겟구。그럼 하이야ー루.....아, 참, 그건또 희발유 절약에 위반 되겟구...。그럼 천안가서 한시간쯤 기대릴테 대구 역시 한시십분차루 가시지오』

『네』

짤막하게 다시 대답하고

『그럼 준비두 잇스니까 가보겟습니다』

하고 경히는 일어섯다.

『왜, 과일이래두 좀 까그시구 가시지 그러케 서두신니까?

그러나 경히는 아무말도 건느지 안코 그저 해숙히 웃어보인뒤 송현도의 방을나와 갓다.

결코 찻시간을못고, 약속하고, 그러기 위하여서만 송현도의방을 차자가던것은 아니엇다。좀 더 다른것을 이야기하려 들렷던 것이다.

그는 제방으로 돌아오자

『언니 한시차루 갑시다。송선생두 그차에 간다길래 가치가마구 약속햇서。』

하고 말하엿다.

올케는 화장을 하고 안잣다가 홀깃 경히의 표정을 처다보앗스나

『어서 가야징。서울루 가야지......』

하고 쭝얼거리며 방안을 왓다갓다하는 그를 오래 바라보지는 안햇다。입술에다 『루ー쥬』를 바르고 나서 그대로 거울을 디려다 보며

『결혼하자는 이야기두 햇서?』

하고 물어 본다.

『결혼?』

『그사람에게 이야기할 필요야 잇나 아버지한테 말하면 그만이지。』

그러케 혼잣말처럼 뇌이엇스나 이내 무엇을 생각하엿는지 『스ー츠ー케ー스』에 짐을 챙그기시작하엿다. 책을 옮겨 넣다가 광호의 사진을 발견하엿다.

그는 사진을 한참이나 물끄럼히 디려다 보고 잇섯다。그러나 그는 성난 사람처럼 그것을 갈기 갈기 찌저버렷다.

이윽고 세사람은 예정과 가치 온양온천을 떠나서 네시가 넘어서 서울에 도착하엿다。

演劇映畵

●崔雲峰氏와손수건

어느곳에 하면 조선의 「광가반」이라고 나자, 그냥 별명이 「광가반」으로 구떠버린 崔雲峰(崔雲峰)씨ー그는또 한 손수건을 잘 갈아대기로 유명하다.

어제 파랑 손수건을 가젓는가하면 오늘은 회색비치고 내일이되면 어 회색비치 또 초록색이나 다른 빗갈로 변한다. 그래서 아무리 생갈파기분의 판게가 깁다해도 어것은 너무 섬하지 안흔가하고 그 이유를 조사하여본즉 역시 동정할만한 까닭이숨어엿다. 즉 그는 손수건을 사거만 하면 사는날이 장날이라고그날밤이면 「고만해앗기고만다」 누구에게 빼끼느냐고? 그것은 씨역시 절대 비밀에 부치고 발표하지 안흐니까 알바이업스나 하여튼 묘령의여성일에는 틀림업다고ー。최씨의 손수건을 노리는 여성은 그동안 멧「타(打)」나모앗는지 이역시 궁금한 수수께끼의 하나다

●李明雨氏의編輯術

곳은 조선흥업사(東亞興業)의사무소ー。때는 어느날 오후ー。

기억자로 꺽긴 좀 찹바한 사무실 한구석에서 지원병(志願兵)의 『편물』을 쪽작 확쓸어가지고는 그냥 손으로 툭 끈허버리기에 무척 바람든 듯 빨리 손만 놀리고 잇섯다。

가원도 대지안코 그래라고 불로 잘보지도 안는듯、그냥 룩룩 끈허버리에는 어째서 보면 모씨、출근심이 되는지 『아、저러케 마 끈허버리려도 편찬하요?』

하니까、이씨는 그저 싱글 싱글 웃기만하고 저편 구석에 안잣던 모씨가 대신 말하기를

『팔 팔아요、이선생은것은를 전부 외우고 계신데요、뭐』

하드라고。이씨는 「카메라」 뿐 아니라 편즙에도 선수입을 그분은 몰라던게지ー

映畵技術講習會

總督府主催三月中開催

영화관계의 기술자는 이번영화령(映畵令)에의하여 그재질의 향상에 잇서서 종래보다 일층 더박차를 가하게되엇데 때마침 여기에대하여 기술자협회(技術者協會)에서도 전조선적으로 적극적인 기운이 보이므로 총독부에서는 오는 삼월 십이일부터 엿새동안제일회의실에서 「영화기술강습회(映畵技術講習會)」를개최하여 기술자일반에게전문적기술을강습하게되엇다한다

우숨싹지

▲조흘뻔!

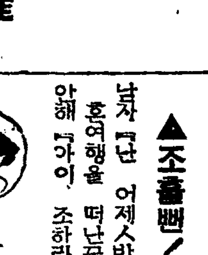

남자 『난 어제ㅅ밤 우리가 신혼여행을 떠난꿈을꾸엇서ー』

안해 『아이, 조하란』

남자 『뭐? 아 당신도 그러케생각 하십니까』

안해 『그러면 조금 맘두요 생시가아니고꿈이니좀조하요…』

남자 『?・?・?』

豪華船의 春香傳

三日間延期

시내동양극장(東洋劇場)의 전속극단 호화선(豪華船)은 지난 팔일부터 십사일까지의 예정으로 「춘향전(春香傳)」을 상연하엿던바 첫날부터 연일초만원을 이루어 일주일동안의 총수입이 구천오백원이상을 돌파하엿스므로 십칠일까지사흘동안 연기하게되엇다

海外珍聞

世界最大의 낙시질競爭

『마이아미(邁阿密)』세계 『낙시질』행사중에서 가장큰제오회 『메트로폴리탄・마이아마・터ㅣ나멘트」가 지난일월팔일부터미국각주는 물론세계각국으로부터 낙시꾼들이 사백여명이나 참가하여 대성황을 이루엇다한다

참가한 패들은 조그만 「못트」로부터 훌은조그만 군함까지를 타서그야말로 형형색색이엇다하며 경쟁은오는 월삼순까지 꼭구십구일동안계속할예정으로서 우승자에게는 상금 일만 「딸러」를 주기로 되어잇다한다

지금까지는 여성낙시꾼들이어조흥성적을 보이고 잇다는바예를들면 작년대회에 참가한여자선수만해도 전부의사십삼『퍼ー센트』를 정령하고잇스며그중에도W・E에드먼드」양은 일백사 「폰드」나 되는 큰상어를 낙거올리어 여자세계기록을 작성하여서 상금을탓고 또 「프랑키ー、레이드로ー」부인은 가장우수한 기술을 나타내어서 역시상금을 탓다한다。금번의수확도 예년 이상이 되리라고 예상되므로 조흔 기록이 나오리라고 벌써부터기대되어 잇다한다

"포ー엘"세번째結婚

『終林殺同盟』『그림자업는 사나이』등으로서 이름을 날리고잇는 『윌리암・포ー엘』이 다시 또 결혼을 하엿다

상대되는 새아가씨는 『포ー엘』의 나이의 꼭 반밧게 안되는 올해 스물넷된 신진영화배우『다이아나・레위스』양으로서 세주일동안이나두고서 『포ー엘』이 열심으로 설복시키어 드디어이가치 결혼까지 하게된것이다 결혼식은 『네바다』주(洲)『라스・베ー가스』교회의 목장에서 거행하고 벌써신혼여행까지 끗마치고서 『포ー엘』 부부는 얼마전 『헐리웃』으로 돌아왓는바 『레위스』부인은 오자마자 『만혼사람의 어머니』란 신작에 출연하게되엇다

그리고 여지껏 『레위스』의 겨틀 한시라도 떠나지 안하서 이러쿵 저러쿵 평판이자자하던 소년배우 『미키ー・루ー니』군은 나보다친절하고 잘난사나이니까ー 하며 매우 쓸쓸한표정을 지엇다한다。

『포ー엘』은『아이린・윌슨』양을 비롯하여 『캬롤・롬바ー드』양등 두번이나 결혼한 과거가잇고 또열마전까지만 하드라도 지금은 이미 고인이된 『진・할로ー』양과도 열렬히 사랑하는사이엇서 『할로ー』가 죽자 그는 그야말로 어데서 찾아볼수업슬만치 눈물을 좔좔흘리며 느끼어울엇던일잇다 이래서 변하기쉬운건 사나이의마음이란 비유도 잇는듯。(사진은『포ー엘』)

오디라

十六日(金)

▲午前七時五〇分 宮城遙拜
▲同七時五一分(東) 라디오體操
▲同一〇三〇分 氣象通報 料理製法 『파소떡』 日用品時勢
▲正午(東) 時報 오늘의알아두실것
▲午後零時五分歌謠曲(레코ー드)
▲同零時三〇分 뉴ー스
▲同一時一五分 家庭時間 調味와料理六題(五) 마늘이야기 吳鎭燮
▲同四時 뉴ー스 職業紹介
▲同六時 노래공부(一) 〃바래연〃(尹石重謠 尹克榮曲)
▲同六時一五分 어린이新聞 崔永愛
▲同六時三〇分 經濟解說 全弘鎭
▲同七時 뉴ー스 天氣豫報
▲同七時三〇分 講演 『紀元二千六百年所感』(飜譯) 高橋三吉
▲同七時五〇分 레코ー드音樂
▲同八時(東)吹奏樂 一、大行進曲『大日本』 海軍軍樂隊作曲 二、歌劇『탄호이저ー』序曲와그너ー作曲 三、行進曲『紀元二千六百年』 海軍軍樂隊作曲 海軍軍樂隊 指揮隊長 內藤淸五
▲同八時三〇分 京畿歌謠 一、달거리 二、오돌독 三、사발歌 四、朴潤榮 林錦紅 吳翠琴 李忠善
▲同八時五〇分 野談 〃一枝梅〃 慶秋岡
▲同九時三〇分 뉴ー스解說
▲同九時四〇分(東) 時報 뉴ー스 氣象通報 라디오메모 明日曆
▲同一〇時 地方으로보내는뉴ー스
▲同一〇時一〇分 初步國語講座(一八) 宋今璇

銀幕千一夜話 ⑦

妖花柳芳香의出現으로 難航을시작한朝鮮映畵

文・畵 安夕影

나운규는 정렬아(情熱兒)다 그가 입만버리면 울도할것 갓지만 불어설때는 배를 일허버린 해적(海賊)과 가치움산하다 그가 『〃바다〃의 도적(盜賊)』에 『떠글라스 페아방스』와 『〃노틀담〃의꼽추』의 『론 최니』와 『골드라쉬』(黃金狂時代)의 『차프린』등의어느 요소들을 섭취해서 그시대의 총아(寵兒)가 되것이요 여러사람아페서 자기의설음을 말할때 건너편의 거울을 바라보면서 눈물을 흘리는 그런교태가 그의인끼짐중의 한요소도 된다。각본(脚本)도언시 아무러케나 맨드는 영화가 일반대중을 미치게하엿고 갈찬『필름으로 그림자만 나오는 영화를 맨들어도 『나운규!나운규!』하고 상설관의 문이 메어지게 된것이 나씨가 시대를 잘타고 나온것이겟지만 그가 넘우 자만 자족한때는 그 대중은 그를 멀리한때도 잇섯다。

○

나씨가 잠시 들어잇는 여맨바아패라도 언제나 여자의 구두가 십여켜레나 늘 늘어저잇섯다。이러케 인끼잇는 사람에게 어째서 여자가 이러케 만히 차자오는가 하겟지만 실상인즉 나씨는 안해에게 충실한사나이요 또 그의 영화는 이런데서 비저진것이라 하겟스니 자기는 헐벗어도 자기와 더부러 세월을 가티보내는 여자에게는 무슨청어든지 도든성격이엿다。

그래서 그 구두는 그여자의 소청대로 사다준게다 여자는 어째 향락을 구두에다가 두엇든가。또는 구지레한 사나이를 압세우고 가면서 자기의 새로산 『에나멜』구두를 구버보고 길울것는 그 쾌감 그자랑하고시픈 충동은 어디서 생기는가 이것이 조선여성의 마음인가?

그구두의 화신(化身)이야기를드려면 유방향(柳芳香ー匿名ー)이란 여자!

그때 영화여배우로서 재임얼굴과 체격이 조화고언듯보기에도 어딘지 깁숙하꺼는데도 잇겟지만 또 파탈하고서 망찟을수도 엇는여자다。나씨는 이여자로해저 그의 성격의 변화를어르키지아햇는가。이때로부터 예술가로서 불타는 제작욕(製作慾)보담도 인생의 향기를차자 헤매게 되는동안 그는 노는게거출어지고이거출어진 노는방법은 어나씨이후의 영화계에한 풍속이되어서 결국 나씨는조선영화계의 큰은인이면서도 지금까지 똑똑한 영화기관이 업는그 원인을 주장한다면 나씨가책임을저야할파실도된다。

젊은여자 유방향은 조선영화의 요화(妖花)엿다。조선영화의 오늘의 곤궁을가저다준여자다。

新春國手對陣譜

兩雄血戰이壯觀

死、活、刼、蒂는且後問題

觀戰記 權 景 都

勝敗는 누가어찌 되엇든지간 戰局만은 또바게 滋味잇게開始하엿다 黑一四九가 子의二로 壓迫을 加하니 이는 形況으로보아 조흔수이다 그러나 白一五〇은 더욱 精神을 가다듬어 壬의四로 活路를 求하니 장차 어떠한 變幻이 生할지는 모르나 業分間 形便으로는 좀 딱하다 次下 黑一五一로 乃至 寅의五와六은 破戶를 하는데 아마 必勝的手法이다 白도 一五二로 左右間 行爲를 그러케밧게는 어찌할수업스나 原是 黑의獵師가 獵師에 容易히 살찌! 중격적인듯 白이 돌연히 卯의二로 衝出하니 무슨 別策이 잇는가 黑도 따라 越出하여 [illegible]을 使役하엿다 白은 다시 [illegible]을 利用하여 巳의二에 어떠한 變化를 엿보나 黑은 勿論 辰의三으로 잇고 말엇다 白의 用兵術은 奇絶하나 원체 [illegible]을 相對하엿스니 어찌할 道理가 적다 往事는 浮雲流水로 다부치고 兩雄의 血戰에 壯觀이엿는것은 下隅에 帯奉 巳의 二에 刼取、中部 大馬는 아직 死活을 꼭 모를듯

【11】

●子의二 ○壬의四 ●辛의三 ○丑의七 ●丑의三 ○卯의二 ●卯의一 ○寅의五 ●丑의六 ○寅의二 ●巳의三 ○辰의十八 ●甲의十九 ○丙의十 ●乙의九 ○午의十四
★刼點 ○午의二 ○巳의二

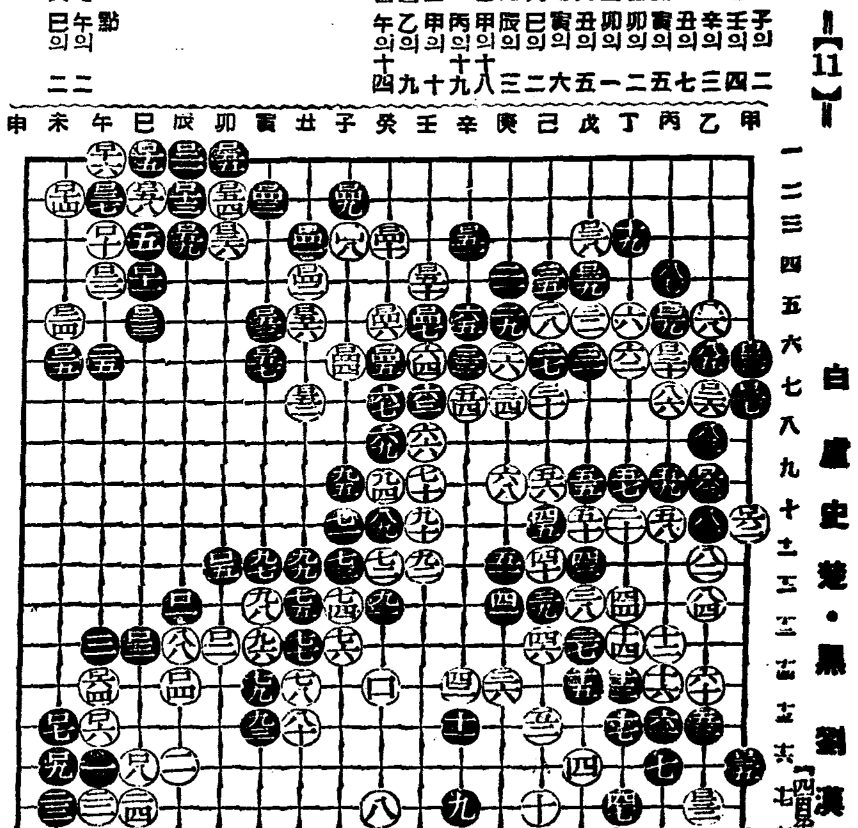

白 盧史楚・黑 劉漢[illegible] (四目半出)

急性・慢性・淋疾의 治療에는、化學療法 以外에絶對로업다

꼿가치 어여쁜새아씨의 얼굴을 밤사이에 시들게하는것도 淋疾이라면 幸福한家庭의平和를 깨어지럽게하는것도淋疾입니다。

그리고 이제까지 좀처럼 全治되지안흔것도이淋疾입니다。

『리부론돈』은最近의化學界에君臨한『二重즈르혼아미드劑』로서 洗滌注射等의手苦가업고 服用短時日에即効를보는 化學療法의福力입니다。

一日(二錠식)三回、二日間이면 先諸君은實効에놀라실것입니다。

『리부론돈』은 貴下의家庭을밝게하는곳입니다

定價 二十錠 三、五〇 五十錠 八、〇〇

適應症 急性、慢性淋疾、丹毒、產褥熱、敗血症 膿性膀胱炎、中耳炎、子宮內膜炎、齒槽膿漏 膀胱炎、其他 化膿性諸疾患

日本藥品株式會社
總發賣元・株式會社 新井藥房 京城府南大門通二丁目
北鮮代理店 株式會社 清津新井藥房 清津府、浦項

임질은夫婦협력하야

リブロントン錠
리부론돈

皮膚病良藥 피부병양약

데ー무水는

◎殺菌作用으로 皮膚病의病原菌을죽이고아프고가려운곳을낫게함
◎消毒作用으로 患部의毒素를分解消毒함
◎收斂作用으로 患部를건정시켜서빨리낫게함
◎滑澤作用으로 皮膚를매끄럽고高潔하게함

데ー무水

●버즘●습진●무좀●옴●태독●진무른대●부스름●가려운대●마른버짐●보름●비듬●습진●피레기●여드름●죽은깨●등풍●치질●입술과항門진무른대●겡이●칠오른대●벼룩、모기、빈대、海蟲에물린대、발르면아리잔코、눈에뜨이잔코、냄새나잔코、더럽잔코그리고 黴菌을죽이고毒을업시해서아프고가려움을낫게하고약간발러도효력이크고편하고잘낫는다

데ー무水 價 (卄錢、卅錢、五十錢、一圓、二圓、送料內地六錢)

全國到處의藥店에서販賣함萬一品切일時는代金을添付해서左記發賣元으로注文하라即時送付함

發賣元
東京市芝區田村町 電話芝一八七四番 振替東京六〇〇〇番 東京藥院
大阪市天王寺十字病院前 電話天王寺三五五六番 振替大阪五〇八一八番 東京藥院

精力減退에

男性홀몬

エナルモン
에나르몬

陽氣不足한분에게

『에나루몬』을補給하면 衰退된精力이 旺盛케되며 勃起力이强해지고 遺精、夢精、早漏 陰萎等이根治될뿐 아니라 몸全體에 活力을주어 腦血管의血流를敏活케 하므로 精神的活動力도 强化되며 健康이增進합니다

『에나루몬』이이와같이純粹하고强力한男性홀몬이라는것은 임이國際聯盟中央試驗所에서證明된바입니다

錠劑 30錠(三圓三〇) 50錠(八圓三〇) 100錠(一六圓)

發賣元 株式會社 武田長兵衛商店 大阪市東區道修町
京城出張所 京城府南大門通三丁目一〇六
製造元 株式會社 帝國臟器藥研究所

武田發賣品

39(1)395

若劇

2月12日よりの上映時間表(早朝割引有)

東遊記	10・30	1・05	4・20	7・20
ニュース 文化映畵	11・45	2・40	5・35	8・35
仇討ごよみ	12・05	3・00	5・55	8・55

入場料五十錢均一

日活映畵 寿金座

二月十二日ヨリ 十四日マデ

居酒屋	11・00	2・35	6・20
ニュース	12・30	3・05	7・50
テレビジョン日本	12・40	3・15	8・00
忠僕直助	1・05	3・40	8・25

午前中入場者30セン均一

新興 京劇

十二日より上映番組
新興京都大作 恩愛うきよ侍 大谷日出夫・松浦妙子
新興東京特作 曉の門出 加賀邦男・草島競子

ニュース 第一回 十一時半 第二回 二時 第三回 四時半 第四回 七時半
大衆席 三〇錢

松竹映畵 明治座

12日より上映時間表

ニュース	11・00	1・36	4・12	7・00
わが子の結婚	11・19	1・55	4・31	7・19
惡漢の町	12・04	2・40	5・16	8・04

大陸劇場

12日より上映時間表

ターザンの猛襲	10・30		
ニュース	11・56	3・17	7・00
牧童と貴婦人	12・13	3・35	7・18
ターザンの猛襲	1・46	5・08	8・51

桃花劇場

二月十四日ー十六日 晝夜二回一時七時始映 大衆料金 上二十錢 下十錢 均一
松竹大船超特作 若い人の立場 監督 原研吉 主演 水戶光子 吉川滿子
ファーストナショナル社超特作 レッドワゴン 監督 ジャック・コックス 主演 チャールス・ビックフォード
東寶社大作 エノケン 頑張れ戰術 主演 榎本健一 中川[illegible] 如月寬多

第一劇場

劇團阿娘公演 二月八日(舊正月一日)부터
林仙圭作 結婚條件 四幕七場 (一名어머니는비보)
舊正月一日부터四日間 晝夜公演 晝間正午 夜間七時開幕
次週畵間映畵 二月十二日부터四日間
ハイテイ、R白狐舞、スキン 時局演藝風景、グミリアンショウ
特別豫告 二月十九日(舊正月十三日)부터 朝鮮聲樂研究會總力演 ◇玉樓夢 七幕十六場 一流名唱總登場

釜山劇場

半島劇界初有舞臺効果 キネオラマ機使用
釜山太平劇團 興亞劇團一行
新春豪華幕間陣容半島名コンビ集團 笑師하야
W・E・オケストラ
興亞ショウ演奏
目下西鮮地方巡業中二月中旬より仁川から元山を振り出しに北鮮巡業の途に上る三月末より第三回目內地巡業

優美館

二月十五日より大公開 大衆席料金 二十錢均一
コロムビア超特作 日本版 世紀の逃亡者 ジョージバンクロフト主演
タルマッチプロ超特作 日本版 暗黑街の鐵腕兒 リチヤド・タルマッチ 主演
新興キネマ東京大作 聲なき萬歲 三桝豊 主演
新興キネマ京都大作 お柳怨靈 鈴木澄子 主演

新富座

二月十四日ー十六日 晝夜二回一時七時始映 大衆料金階上卄錢階下十錢均一
天一映畵第二回超特作 朝鮮名畫 國境 監督 崔寅奎 金素英 崔雲峰 李錦龍 田澤二 主演
パラマウント社超特作 全發聲日本版 西部大活劇 突擊三羽烏 監督 ネイトワット 主演 ウイリアムボイト ジョージヘイス
東寶映畵社超特作 幼き者の旗 小高まさる 澤村貞子 小島たかし 汐見洋